

# รายงานติดตามและประเมินผล แผนพัฒนาท้องถิ่น (พ.ศ. ๒๕๖๑ - ๒๕๖๕) ปีงบประมาณ พ.ศ. ๒๕๖๓



โดยคณะกรรมการติดตามและประเมินผลแผนพัฒนาองค์การบริหารส่วนตำบลโนนผึ้ง  
ตำบลโนนผึ้ง อำเภวารินชำราบ จังหวัดอุบลราชธานี  
โทรศัพท์/โทรสาร ๐๔๕-๙๕๓๔๕๒ [www.nonpheung.com](http://www.nonpheung.com)

## ส่วนที่ ๑

### บทนำ

เนื่องด้วยพระราชบัญญัติสภาตำบลและองค์การบริหารส่วนตำบล พ.ศ. ๒๕๓๗ ที่แก้ไขเพิ่มเติมถึง ฉบับที่ ๗ พ.ศ. ๒๕๖๒ และพระราชบัญญัติกำหนดแผนและขั้นตอนการกระจายอำนาจให้แก่องค์กรปกครองส่วนท้องถิ่น พ.ศ. ๒๕๔๒ ได้กำหนดให้องค์กรปกครองส่วนท้องถิ่นมีบทบาทและอำนาจหน้าที่ต่างๆ เพื่อประชาชนทั้งในด้านโครงสร้างพื้นฐาน ด้านงานส่งเสริมคุณภาพชีวิต ด้านการจัดระเบียบชุมชน/สังคม และการรักษาความสงบเรียบร้อย ด้านการวางแผน การส่งเสริมการลงทุนพาณิชยกรรม และการท่องเที่ยว ด้านการบริหารจัดการ การอนุรักษ์ทรัพยากรธรรมชาติและสิ่งแวดล้อม ด้านศิลปวัฒนธรรม จารีตประเพณี และภูมิปัญญาท้องถิ่น แม้ว่าองค์การปกครองส่วนท้องถิ่นจะมีอำนาจหน้าที่ แต่องค์กรปกครองส่วนท้องถิ่นส่วนใหญ่ยังคงมีทรัพยากรจำกัด ทั้งทรัพยากรบุคคล งบประมาณ และวัสดุอุปกรณ์ เพื่อให้การดำเนินงานขององค์กรเป็นไปอย่างมีประสิทธิภาพ และประสิทธิผลมีความโปร่งใส และเกิดประโยชน์สูงสุดแก่ท้องถิ่นของตน จึงกำหนดให้องค์กรปกครองส่วนท้องถิ่น มีหน้าที่จัดทำแผนพัฒนาท้องถิ่นของตนเอง โดยให้จัดทำตามระเบียบกระทรวงมหาดไทย ว่าด้วยการจัดทำแผนพัฒนาขององค์กรปกครองส่วนท้องถิ่น พ.ศ. ๒๕๔๘ และที่แก้ไขเพิ่มเติมถึง (ฉบับที่ ๓) พ.ศ. ๒๕๖๑ ทั้งนี้ แผนพัฒนาท้องถิ่นจะต้องสอดคล้องกับแผนพัฒนาจังหวัด ยุทธศาสตร์การพัฒนาขององค์กรปกครองส่วนท้องถิ่นในเขตจังหวัด แผนพัฒนาอำเภอ แผนพัฒนาตำบล แผนพัฒนาหมู่บ้านหรือแผนชุมชน อันมีลักษณะเป็นการกำหนดรายละเอียดแผนงาน จึงต้องมีการกำหนดยุทธศาสตร์การพัฒนาขององค์กรปกครองส่วนท้องถิ่นในเขตจังหวัดขึ้น ตามกระบวนการพิจารณาจากประชาคมท้องถิ่นระดับจังหวัด ร่วมกับคณะกรรมการพัฒนาองค์การบริหารส่วนจังหวัด คณะกรรมการประสานแผนพัฒนาท้องถิ่นระดับจังหวัด ผู้แทนองค์กรปกครองส่วนท้องถิ่นในเขตจังหวัด ร่วมกันจัดทำ ทบทวน หรือเปลี่ยนแปลงยุทธศาสตร์การพัฒนาขององค์กรปกครองส่วนท้องถิ่นในเขตจังหวัด เพื่อให้การจัดทำแผนพัฒนาขององค์กรปกครองส่วนท้องถิ่นเกิดประสิทธิภาพ ประสิทธิผล โดยนำยุทธศาสตร์การพัฒนาขององค์กรปกครองส่วนท้องถิ่นในเขตจังหวัดไปใช้เป็นแนวทางในการจัดทำแผนพัฒนาท้องถิ่นของตนเองได้ต่อไป และเพื่อให้สามารถบูรณาการกับแผนพัฒนาจังหวัด แผนปฏิบัติการประจำปีของจังหวัดและตอบสนองความต้องการของประชาชนอันจะนำไปสู่การจัดทำงบประมาณ ที่มีประสิทธิภาพในท้องถิ่นได้อย่างแท้จริง เป็นเครื่องมือในการพัฒนาท้องถิ่นให้เข้มแข็ง เกิดประโยชน์สูงสุดต่อประชาชนในท้องถิ่น

ดังนั้น องค์กรปกครองส่วนท้องถิ่น จึงต้องกำหนดยุทธศาสตร์การพัฒนาขององค์กรปกครองส่วนท้องถิ่นให้สอดคล้องยุทธศาสตร์การพัฒนาขององค์กรปกครองส่วนท้องถิ่นในเขตจังหวัด เพื่อนำไปสู่การบูรณาการร่วมกัน ให้เกิดความสอดคล้องกับแผนพัฒนาจังหวัด สามารถเชื่อมโยงไปสู่แผนพัฒนากลุ่มจังหวัด แผนพัฒนาภาค แผนพัฒนาเศรษฐกิจและสังคมแห่งชาติ ฉบับที่ ๑๒ แผนยุทธศาสตร์ชาติ ๒๐ ปี ไทยแลนด์ ๔.๐ และในการจัดทำแผนพัฒนาท้องถิ่น จึงจำเป็นต้องมีการกำหนดแผนพัฒนาที่สามารถตอบสนองต่อการทำงานเพื่อพัฒนาท้องถิ่นและสามารถบ่งชี้ความสำเร็จของแผนได้ด้วยเหตุผลที่มีการวางแผนมีความสำคัญ ๕ ประการคือ

- ๑) เป็นการลดความไม่แน่นอนและปัญหาความยุ่งยากซับซ้อนที่จะเกิดขึ้นในอนาคต

## ส่วนที่ ๒

### สภาพทั่วไปและข้อมูลพื้นฐาน

#### ๑.สภาพทั่วไปและข้อมูลพื้นฐาน

##### ๑. ด้านกายภาพ

##### ๑.๑ ที่ตั้งของหมู่บ้านหรือชุมชนหรือตำบล

##### (๑) ประวัติความเป็นมา

ประมาณปี พ.ศ.๒๓๙๔ ได้มีพระรุดงครูปหนึ่ง นามว่า “หลวงปู่ดี พันธุ์โร” ท่านได้เดินปลีกวิเวกเพื่อเจริญกัมมัฏฐานมาถึงบริเวณบ้านฝิ่งในปัจจุบัน ซึ่งมีทำเลที่ตั้งอันเหมาะสม พื้นที่บางส่วนเป็นที่ราบลุ่มเหมาะแก่การทำนา บางส่วนเป็นที่ราบสูงเหมาะแก่การเพาะปลูกพืชไร่ และภูมิลำเนาเหมาะแก่การตั้งบ้านเรือนที่อยู่อาศัย นอกจากนั้นยังมีลำห้วยที่มีน้ำตลอดปี มีปลาชุกชุมอีกด้วย เมื่อท่านเดินทางกลับไปยังวัดของท่าน ท่านก็ได้เล่าให้ชาวบ้านญาติโยมฟังและพามาดูสถานที่ ซึ่งชาวบ้านต่างก็ชอบใจและพากันอพยพครอบครัวมาสร้างถิ่นฐานบริเวณบ้านฝิ่ง หมู่ ๔ ทุกวันนี้บริเวณที่หลวงปู่ดีพาชาวบ้านมาสร้างหลักปักฐานนั้น เดิมเป็นต้นยางใหญ่และมีฝิ่งชุกชุมมาก ด้วยเหตุนี้หลวงปู่ดีจึงพาชาวบ้านสร้างหมู่บ้านขึ้นมา และให้ตั้งชื่อหมู่บ้านว่า “บ้านฝิ่ง” ขณะนั้นเขตการปกครองบ้านฝิ่งยังอยู่ในเขตตำบลโนนโพน ต่อมาแยกออกเป็น ตำบลโนนฝิ่ง เมื่อ พ.ศ.๒๕๒๘ โดยนำคำว่า “โนน” จากตำบลเดิม มาผนวกกับคำว่า “ฝิ่ง” ซึ่งเป็นชื่อหมู่บ้าน รวมเป็น “ตำบลโนนฝิ่ง” ปัจจุบันมีเขตการปกครองจำนวนหมู่บ้าน ๑๑ หมู่บ้าน

##### (๒) ที่ตั้งและอาณาเขต

ต.โนนฝิ่ง มีระยะทางห่างจาก อ.วารินชำราบ ๗ กิโลเมตร มีเนื้อที่ทั้งหมด ๒๕.๖๘ ตารางกิโลเมตร หรือจำนวน ๑๖,๑๖๑ ไร่ ความหนาแน่น ๓๑๙คน/ตารางกิโลเมตรหรือ ๑.๙๖ คน/ไร่กิโลเมตรดินเป็นสภาพดินร่วนปนทราย ที่อุดมสมบูรณ์ ปลูกไม้ผลเจริญเติบโตได้ดี

ทิศเหนือ	ติดต่อกับ	ตำบลคำน้ำแซบ และตำบลหนองกินเพล
ทิศใต้	ติดต่อกับ	ตำบลโนนโพน
ทิศตะวันออก	ติดต่อกับ	ตำบลคูเมือง และตำบลแสนสุข
ทิศตะวันตก	ติดต่อกับ	ตำบลบุ่งหวาย

#### แผนที่องค์การบริหารส่วนตำบลโนนฝิ่ง

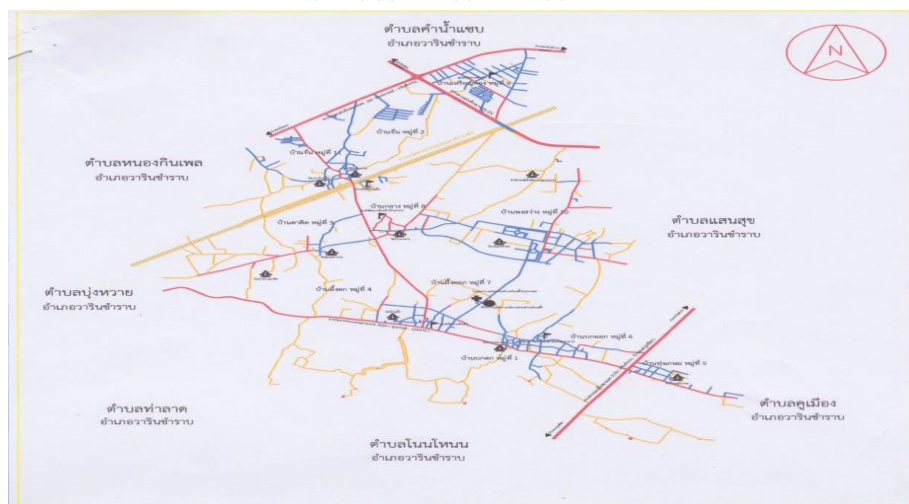

## ๑.๒ ลักษณะภูมิประเทศ

ตำบลโนนผึ้ง ตั้งอยู่บริเวณที่เรียกว่า แอ่งโคราช (Korat Basin) โดยมีความสูงจากระดับน้ำทะเลเฉลี่ยประมาณ ๑๒๐ เมตร ลักษณะโดยทั่วไปเป็นที่สูง ๆ ต่ำ ๆ จัดเป็นที่ราบลาดเอียง โดยมีลำห้วยพับ เป็นแหล่งน้ำสำคัญ

### ๑.๓ ลักษณะภูมิอากาศ

- **ฤดูฝน** เริ่มตั้งแต่เดือน พฤษภาคม- กันยายน และมักปรากฏเสมอว่ามีฝนจะทิ้งช่วงในเดือน มิถุนายน-กรกฎาคม แต่ระยะเวลาการทิ้งช่วงมักจะไม่เป็นเหมือนกันในแต่ละปี และในช่วงปลายฤดูฝนมักจะมีพายุ ดีเปรสชัน ฝนตกชุกทุกปี อาจจะมีภาวะน้ำท่วมบริเวณพื้นที่ริมฝั่งลำห้วย หรือที่เป็นแอ่งกระทะ ปริมาณโดยเฉลี่ย น้ำฝน สูงสุด คือเดือนกันยายน ประมาณ ๒๓๑ มิลลิเมตร ปริมาณที่มีปริมาณฝนตกเฉลี่ยต่ำสุด คือเดือนมกราคม ๐.๑๓ มิลลิเมตร

- **ฤดูหนาว** จะได้รับอิทธิพลของลมมรสุมตะวันออกเฉียงเหนือก่อนภูมิภาคอื่น อุณหภูมิจะเริ่ม ลดต่ำลงตั้งแต่เดือน ตุลาคม และจะสิ้นประมาณปลายเดือน มกราคมความชื้นสัมพัทธ์สูงสุด ๙๔.๗๐ เปอร์เซ็นต์ในเดือน กันยายน และความชื้นสัมพัทธ์ต่ำสุด ๓๙.๙๐ เปอร์เซ็นต์ ในเดือน มกราคม โดยเฉลี่ยความชื้นสัมพัทธ์เฉลี่ย ๖๗.๓ เปอร์เซ็นต์

- **ฤดูแล้ง** โดยทั่วไปส่วนใหญ่อากาศจะเริ่มอบอ้าวในเดือน กุมภาพันธ์ ไปจนถึงเดือน พฤษภาคม ซึ่งอาจ จะมีฝนตกบ้างในปลายเดือน เมษายน หรือเดือนอื่น ๆ ที่ได้รับลมมรสุมแล้วแต่ปี

### ๑.๔ ลักษณะของดิน

สภาพดิน อยู่ในกลุ่มชุด ดินวาริน กลุ่มชุดดินที่ ๓๕ การจำแนกดิน Fine-loamy,siliceous,isohyperthermicTypicKandiustultsการกำเนิด เกิดจากตะกอนของหินตะกอนเนื้อหยาบชะ มาทับถมบนพื้นผิวของการเคลี่ยผิวแผ่นดิน สภาพพื้นที่ ลูกคลื่นลอนลาดเล็กน้อยถึงลูกคลื่นลอนลาด มีความลาดชัน ๒-๘ เปอร์เซ็นต์ การระบายน้ำดี การไหลบ่าของน้ำบนผิวดิน ปานกลางถึงเร็ว การซึมผ่านได้ของน้ำ ปานกลาง พืชพรรณธรรมชาติและการใช้ประโยชน์ ป่าเต็งรัง ป่าเบญจพรรณ ปลูกพืชไร่ การจัดเรียงชั้นดิน Ap-Btลักษณะและสมบัติดิน เป็นดินลึก ดินบนเป็นดินร่วนปนทรายหรือดินทรายปนดินร่วน สีน้ำตาลเข้มหรือน้ำตาลปนเทาถึงล่างเป็นดินร่วนเหนียวปนทรายสีแดงปนเหลืองหรือสีเหลืองปนแดง ปฏิกริยาดินเป็นกรดจัดมากถึงเป็นกรดเล็กน้อย ค่า PH ๕.๐-๖.๕ ในดินบนและเป็นกรดจัดมากถึงเป็นกรดเล็กน้อย ค่า PH ๔.๕-๖.๕ ในดินล่าง ชุดดินที่คล้ายคลึงกัน ชุดดินยโสธร ข้อจำกัดการใช้ประโยชน์ เนื้อดินค่อนข้างเป็นทราย ความอุดมสมบูรณ์ต่ำเสี่ยงต่อการขาดน้ำ

### ๑.๕ ลักษณะของแหล่งน้ำในตำบลโนนผึ้ง

**แหล่งน้ำใต้ดิน** ของตำบลโนนผึ้ง มีแหล่งน้ำใต้ดินหรือน้ำบาดาลอยู่ทั่วไป แต่มีปริมาณ คุณภาพและความตื้นลึกแตกต่างกันไปตามสภาพธรณีวิทยาและอุทกวิทยา

**แหล่งน้ำธรรมชาติ** แหล่งน้ำธรรมชาติที่สำคัญไหลผ่านตำบลโนนผึ้ง คือ ลำห้วยพับลำห้วยสาขาหนอง บึงธรรมชาติ และแหล่งน้ำสาธารณะ ดังนี้

- ลำน้ำ,ลำคลองและลำห้วย	๑๐	สาย
- บึง,หนองและอื่นๆ	๒	แห่ง
- ฝาย	๒๑	แห่ง
- สระน้ำ	๑๙	สระ
- บ่อน้ำตื้น	๒๑	บ่อ
- บ่อโยก	๑๕	บ่อ
- ประปาหมู่บ้าน	๑๑	แห่ง

ประชากรในตำบลโนนผึ้ง ยังคงมีอาชีพทางด้านเกษตรเป็นส่วนใหญ่ โดยมีการทำนาข้าวและเพาะปลูก พืชไร่ชนิดต่าง ๆ เช่น มันสำปะหลัง ถั่วลิสง ข้าวโพด อ้อย มีการเลี้ยงปศุสัตว์ อาชีพอื่น ๆ ที่มีความสำคัญไม่น้อย คือ อุตสาหกรรม และการค้าบริการ

## ๑.๖ ลักษณะของไม้และป่าไม้

ป่าสาธารณะและที่สาธารณะ ตำบลโนนผึ้ง มีป่าสาธารณะและที่สาธารณะประโยชน์ป่าส่วนใหญ่ ในตำบลโนนผึ้งเป็นแบบป่าโปร่ง ป่าชนิดนี้มักชอบอยู่ในลักษณะภูมิประเทศค่อนข้างแห้งแล้งมีฝนน้อยกว่า ๑,๒๕๐ มิลลิเมตรต่อปี มีฤดูแล้งแล้งนานหลายเดือน ป่าแบบนี้พบได้ในบริเวณทั่วไปในตำบล ซึ่งลักษณะป่าแบบนี้อาจกลายเป็นทุ่งหญ้าซาวันนา (Savanna) ได้หากมีการไถ่นำลายป่ามากขึ้น

### ตารางแสดงพื้นที่ป่าไม้ในตำบลโนนผึ้ง

หมู่ที่	ชื่อหมู่บ้าน	ป่าสาธารณะ (ไร่)
๑.	บ้านบกก	๗๕
๒.	บ้านจัน	-
๓.	บ้านตาติด	๖๐
๔.	บ้านผึ้งตก	๖๐
๕.	บ้านทุ่งเกษม	๑๖.๒
๖.	บ้านบกกอก	๒๕.๒
๗.	บ้านผึ้งออก	๒๓
๘.	บ้านกลาง	๒๐
๙.	บ้านเหรียญทอง	-
๑๐.	บ้านพงสว่าง	๑๗
๑๑.	บ้านจัน	-

## ๒.ด้านการเมือง/การปกครอง

### ๒.๑ เขตการปกครอง

- ตำบลโนนผึ้ง แบ่งการปกครองภายในตำบลแก่งโคม จำนวน ๑๑ หมู่บ้าน ประกอบด้วย

๑.นายสมพาน ดาหวี	ผู้ใหญ่บ้านหมู่ที่ ๑	บ้านบกก
๒.นายสีหา ปาทานนท์	ผู้ใหญ่บ้านหมู่ที่ ๒	บ้านจัน
๓.นายวิชัย วามะสิงห์	ผู้ใหญ่บ้านหมู่ที่ ๓	บ้านตาติด
๔.นายสีทอง พาประจง	ผู้ใหญ่บ้านหมู่ที่ ๔	บ้านผึ้งตก
๕.นายปริดา ไชยมั่น	ผู้ใหญ่บ้านหมู่ที่ ๕	บ้านทุ่งเกษม
๖.นายฉลาด แก่นคำ	ผู้ใหญ่บ้านหมู่ที่ ๖	บ้านบกกอก
๗.นายจิระพัฒน์ ตามสีวัน	ผู้ใหญ่บ้านหมู่ที่ ๗	บ้านผึ้งตก
๘.นายถ่าย ผิวเหลือง	ผู้ใหญ่บ้านหมู่ที่ ๗	บ้านกลาง
๙.นายสมชาย ประถาวร	กำนัน (รักษาราชแทน)	บ้านเหรียญทอง
๑๐.นายศิริยา กัญญาบัตร	ผู้ใหญ่บ้านหมู่ที่ ๑๐	บ้านพงสว่าง
๑๑.นายสมชาย ประถาวร	กำนัน/ผู้ใหญ่บ้านหมู่ที่ ๑๑	บ้านจัน

- องค์กรปกครองส่วนท้องถิ่น องค์กรบริหารส่วนตำบลโนนผึ้ง ประกอบด้วย สมาชิกสภาองค์การบริหารส่วนตำบล ผู้บริหารท้องถิ่นและเจ้าหน้าที่ แบ่งได้ดังนี้

### สมาชิกสภาองค์การบริหารส่วนตำบลโนนผึ้ง

๑. นายเสนห์ คำสี	ตำแหน่ง	ประธานสภาองค์การบริหารส่วนตำบล
๒. นายวานร ครุตปิน	ตำแหน่ง	รองประธานสภา

๓. ว่าที่ ร.ต.สรายุทธ ชุนสนิท	ตำแหน่ง	เลขานุการสภาฯ(ปลัด อบต.)
๔. นางยุพิน วามะพันธ์	ตำแหน่ง	สมาชิก อบต. หมู่ที่ ๑
๕. นายสาย พันธุ์จิตร	ตำแหน่ง	สมาชิกอบต. หมู่ที่ ๒
๖. นายประยูร พิมพ์ทราย	ตำแหน่ง	สมาชิกอบต. หมู่ที่ ๓
๗. นายบารมี สีทากุล	ตำแหน่ง	สมาชิกอบต. หมู่ที่ ๓
๘. นายไพฑูรย์ เต่าทอง	ตำแหน่ง	สมาชิกอบต. หมู่ที่ ๔
๙. นายวีระศักดิ์ ณะโภาค	ตำแหน่ง	สมาชิก อบต. หมู่ที่ ๕
๑๐. นายวัชรินทร์ อุบพิง	ตำแหน่ง	สมาชิกอบต. หมู่ที่ ๕
๑๑. นายธนวัฒน์ วงมาลี	ตำแหน่ง	สมาชิกอบต. หมู่ที่ ๖
๑๒. นางสุดตา แก้วบัวขาว	ตำแหน่ง	สมาชิกอบต. หมู่ที่ ๗
๑๓. นางบัวไล ภูรินโท	ตำแหน่ง	สมาชิกอบต. หมู่ที่ ๗
๑๔. นายแสงอาทิตย์ พรหมจันทร์	ตำแหน่ง	สมาชิกอบต. หมู่ที่ ๘
๑๕. นายจรัญ คุณตาแสง	ตำแหน่ง	สมาชิกอบต. หมู่ที่ ๘
๑๖. นายเฉลา ไชยเค้า	ตำแหน่ง	สมาชิกอบต. หมู่ที่ ๙
๑๗. นางหนูเวียง ทัดเทียม	ตำแหน่ง	สมาชิกอบต. หมู่ที่ ๙
๑๘. นายภฤกษ์ สาร์ภักษ์	ตำแหน่ง	สมาชิก อบต. หมู่ที่ ๑๐
๑๙. นายสุวรรณ สะมัด	ตำแหน่ง	สมาชิก อบต. หมู่ที่ ๑๐
๒๐. นายชัยยา ประถาวร	ตำแหน่ง	สมาชิก อบต. หมู่ที่ ๑๑
๒๑. นายจิระวัฒน์วงศ์คะพันธ์	ตำแหน่ง	สมาชิก อบต. หมู่ที่ ๑๑

#### ผู้บริหารองค์การบริหารส่วนตำบลโนนผึ้ง

๑. นายธนวัฒน์ ไพศาลเจริญโชติ	ตำแหน่ง	นายกองค์การบริหารส่วนตำบลโนนผึ้ง
๒. นายมงคล อุทัยภรณ์	ตำแหน่ง	รองนายกองค์การบริหารส่วนตำบลโนนผึ้ง
๓. นายสุระพล ก้อนทรัพย์	ตำแหน่ง	รองนายกองค์การบริหารส่วนตำบลโนนผึ้ง
๔. นายทองพูล จารุจิตร	ตำแหน่ง	เลขานุการนายกองค์การบริหารส่วนตำบลโนนผึ้ง

#### ส่วนราชการ

องค์การบริหารส่วนตำบลโนนผึ้ง เป็นองค์การบริหารส่วนตำบลขนาดกลาง ซึ่งมีการกำหนดโครงสร้างการบริหารงานขององค์การบริหารส่วนตำบล เป็น ๕ ส่วนราชการ คือสำนักงานปลัดองค์การบริหารส่วนตำบล กองคลัง กองช่าง กองการศึกษา ศาสนาและวัฒนธรรม และกองสวัสดิการสังคม ซึ่งมีบุคลากร/เจ้าหน้าที่จำนวนทั้งสิ้น ๔๗ คน ประกอบด้วย พนักงานส่วนตำบล จำนวน ๒๒ คน และพนักงานจ้าง จำนวน ๒๕ คน (ข้อมูล ณ วันที่ ๓๐ พฤษภาคม ๒๕๕๙) ดังต่อไปนี้

#### สำนักงานปลัด

- ปลัดองค์การบริหารส่วนตำบล	๑	คน
- รองปลัดองค์การบริหารส่วนตำบล	๑	คน
- หัวหน้าสำนักปลัด	๑	คน
- เจ้าหน้าที่บริหารงานทั่วไป	-	คน
- เจ้าหน้าที่วิเคราะห์นโยบายและแผน	-	คน
- นักพัฒนาชุมชน	๑	คน
- นักวิชาการประชาสัมพันธ์	๑	คน
- บุคลากร	-	คน
- เจ้าพนักงานป้องกันและบรรเทาสาธารณภัย	-	คน
- เจ้าพนักงานธุรการ	๑	คน

- ผู้ช่วยเจ้าหน้าที่บันทึกข้อมูล	๑	คน
- ผู้ช่วยเจ้าหน้าที่วิเคราะห์นโยบายและแผน	๑	คน
- ผู้ช่วยนักพัฒนาชุมชน	๑	คน
- ผู้ช่วยนักวิชาการส่งเสริมสุขภาพ	๑	คน
- ผู้ช่วยนักวิชาการเกษตร	๑	คน
- ผู้ช่วยนักวิชาการประชาสัมพันธ์	๑	คน
- ผู้ช่วยบุคลากร	๑	คน
- นักการภารโรง (พนักงานตามภารกิจมีทักษะ)	-	คน
- ยาม (พนักงานจ้างทั่วไป)	๑	คน
- คนงานประจำรถขยะ (พนักงานจ้างทั่วไป)	๓	คน
- พนักงานขับรถยนต์ (พนักงานจ้างทั่วไป)	๑	คน
- พนักงานขับเครื่องจักรกลขนาดเบา	-	คน
- คนงานทั่วไป (ปฏิบัติหน้าที่ขับรถยนต์ส่วนกลาง)	๑	คน

**มีอำนาจหน้าที่** มีหน้าที่รับผิดชอบเกี่ยวกับราชการทั่วไปขององค์การบริหารส่วนตำบลและราชการที่มีได้กำหนดให้เป็นอำนาจหน้าที่ ของส่วนราชการใดในองค์การบริหารส่วนตำบลโดยเฉพาะรวมทั้งงานกำกับและเร่งรัดการปฏิบัติราชการของส่วนราชการในองค์การบริหารส่วนตำบล ให้เป็นไปตามนโยบายแนวทางและแผนการปฏิบัติราชการขององค์การบริหารส่วนตำบล

#### **กองคลัง**

- ผู้อำนวยการกองคลัง	๑	คน
- นักวิชาการการเงินและบัญชี	๑	คน
- เจ้าพนักงานการเงินและบัญชี	๑	คน
- นักวิชาการพัสดุ	๑	คน
- เจ้าพนักงานจัดเก็บรายได้	๑	คน
- เจ้าพนักงานธุรการ	๑	คน
- ผู้ช่วยนักวิชาการการเงินและบัญชี	๑	คน
- ผู้ช่วยเจ้าหน้าที่จัดเก็บรายได้ (พนักงานจ้างตามภารกิจ)	๑	คน
- ผู้ช่วยเจ้าหน้าที่พัสดุ (พนักงานจ้างตามภารกิจ)	๑	คน
- คนงานทั่วไป	๑	คน

**มีอำนาจหน้าที่** มีหน้าที่รับผิดชอบเกี่ยวกับการจ่าย การรับ การนำส่งเงิน การเก็บรักษาเงิน และเอกสารทางการเงิน การตรวจสอบใบสำคัญ ฎีกาเกี่ยวกับเงินเดือนค่าจ้าง ค่าตอบแทน เงินบำเหน็จบำนาญ เงินอื่น ๆ งานเกี่ยวกับงบแสดงฐานะการเงิน การจัดสรรเงินต่าง ๆ การจัดทำบัญชีทุกประเภท ทะเบียนคุมเงินได้ และรายจ่ายต่าง ๆ การควบคุมการเบิกจ่ายเงิน การทำงบทดลองประจำเดือนประจำปี งานเกี่ยวกับการพัสดุขององค์การบริหารส่วนตำบล และงานอื่น ๆ ที่เกี่ยวข้องตามที่ได้รับมอบหมาย

#### **กองช่าง**

- ผู้อำนวยการกองช่าง	๑	คน
- นายช่างโยธา	๑	คน
- เจ้าพนักงานธุรการ	๑	คน
- ผู้ช่วยช่างไฟฟ้า (พนักงานจ้างตามภารกิจ)	๑	คน
- คนงานทั่วไป (ปฏิบัติหน้าที่ธุรการ)	-	คน

**มีอำนาจหน้าที่** มีอำนาจหน้าที่ความรับผิดชอบเกี่ยวกับการสำรวจ ออกแบบ การจัดทำข้อมูลทางด้านวิศวกรรม การจัดเก็บและทดสอบคุณภาพวัสดุ งานออกแบบและเขียนแบบ การตรวจสอบ การก่อสร้าง งานควบคุมอาคารตามระเบียบกฎหมาย งานการก่อสร้างและซ่อมบำรุง งานผังเมืองและงานอื่น ๆ ที่เกี่ยวข้องตามที่ได้รับมอบหมาย

#### **กองการศึกษา ศาสนา และวัฒนธรรม**

- ผู้อำนวยการกองการศึกษา	-	คน
- นักวิชาการศึกษา	๑	คน
- เจ้าพนักงานธุรการ	๑	คน
- ผู้ช่วยนักวิชาการศึกษา	๑	คน
- ผู้ช่วยสนับสนุนการ	๑	คน
- ครูผู้ดูแลเด็ก	๕	คน
- ผู้ช่วยครูดูแลเด็ก (พนักงานจ้างตามภารกิจมีคุณวุฒิ)	๑	คน
- ผู้ช่วยครูดูแลเด็ก (พนักงานจ้างตามภารกิจมีทักษะ)	๒	คน

**มีอำนาจหน้าที่** มีอำนาจหน้าที่ความรับผิดชอบเกี่ยวกับการวิจัยวางแผนทางการศึกษา การจัดการส่งเสริมการศึกษา การใช้เทคโนโลยีทางการศึกษา การเสนอแนะเกี่ยวกับการศึกษา การสำรวจข้อมูลสถิติทางการศึกษา เพื่อนำไปประกอบการพิจารณาการกำหนดนโยบาย แผนงานและแนวทางการปฏิบัติ การส่งเสริมศิลปะ วัฒนธรรม ภูมิปัญญาท้องถิ่น ตลอดจนการพัฒนาทักษะด้านกิจกรรมนันทนาการและงานอื่น ๆ ที่เกี่ยวข้องตามที่ได้รับมอบหมาย

#### **กองสวัสดิการสังคม**

- ผู้อำนวยการกองสวัสดิการสังคม	๑	คน
- นักพัฒนาชุมชน	๑	คน

**มีอำนาจหน้าที่** กองสวัสดิการสังคมมีหน้าที่ความรับผิดชอบเกี่ยวกับสังคมสงเคราะห์ การส่งเสริมสวัสดิการเด็กและเยาวชน การพัฒนาชุมชน การจัดระเบียบชุมชนหนาแน่นและชุมชนแออัด การให้คำปรึกษาแนะนำหรือตรวจสอบเกี่ยวกับงานสวัสดิการสังคมและปฏิบัติงานอื่น ๆ ที่เกี่ยวข้องหรือตามที่ได้รับมอบหมาย



## ระดับการศึกษาของบุคลากร

### ตารางแสดงระดับการศึกษาของพนักงานส่วนตำบล พนักงานจ้าง ของ องค์การบริหารส่วนตำบลโนนผึ้ง

สำนัก/ส่วน	ต่ำกว่า ปริญญาตรี	ปริญญาตรี	สูงกว่า ปริญญาตรี	รวม(คน)
สำนักงานปลัด อบต.	๖	๘	๖	๒๐
กองคลัง	๔	๕	๑	๑๐
กองการศึกษา ศาสนา และวัฒนธรรม	๒	๗	๓	๑๒
กองช่าง	-	๒	-	๒
กองสวัสดิการสังคม	-	-	๒	๒
รวม	๑๒	๒๒	๑๒	๔๖

### ๒.๒ การเลือกตั้ง

ในภาพรวมของตำบลโนนผึ้งประชาชนมีความสนใจเกี่ยวกับการเมืองค่อนข้างสูง จากสถิติการไปใช้สิทธิเลือกตั้ง เช่น การเลือกตั้งนายกองค์การบริหารส่วนตำบลโนนผึ้ง เมื่อวันที่ ๒๐ ตุลาคม ๒๕๕๖ มีผู้ไปใช้สิทธิเลือกตั้งจำนวนมาก โดยการเลือกตั้งครั้งนั้นมีผู้ลงสมัคร ๓ คน ได้แก่

ลำดับ	ชื่อผู้สมัคร	หมายเลขประจำตัว ผู้สมัคร	ได้คะแนน	หมายเหตุ
๑.	นายธนวัฒน์ ไพศาลเจริญโชติ	๑	๑,๖๘๓	
๒.	นายณะชัย ทาระขจัด	๓	๑,๖๓๓	
๓.	นายสุพิศ บุญกาญจน์	๒	๑,๑๒๓	

ผู้ได้รับการเลือกตั้ง คือ นายธนวัฒน์ ไพศาลเจริญโชติได้รับคะแนนเสียง ๑,๖๘๓ คะแนน

### ๓.ประชากร

#### ๓.๑ ข้อมูลเกี่ยวกับจำนวนประชากร

ตำบลโนนผึ้ง มีประชากรทั้งสิ้น ๘,๔๗๖ คน แยกเป็นชาย ๔,๑๐๐ คน เป็นหญิง ๔,๓๗๖ คน จำนวนครัวเรือน ๓,๔๓๙ ครัวเรือน

ตารางข้อมูลประชากร จำแนกตามเขตการปกครอง

หมู่ที่	ชื่อหมู่บ้าน	จำนวนประชากร			ผู้นำหมู่บ้าน
		ชาย	หญิง	รวม	
๑.	บ้านบกดก	๓๑๑	๓๗๕	๖๘๖	นายสมพาน ดาทวี
๒.	บ้านจั่น	๓๗๑	๓๖๕	๗๓๖	นายสีทา ปาทานนท์
๓.	บ้านตาดิด	๔๓๕	๔๓๑	๘๖๖	นายวิชัย วามะสิงห์
๔.	บ้านฝั่งตก	๑๕๑	๑๗๕	๓๒๖	นายสีทอง พาประจง
๕.	บ้านทุ่งเกษม	๒๕๔	๒๕๑	๕๐๕	นายปรีดา ไชยมั่น
๖.	บ้านบกกอก	๓๕๒	๓๙๙	๗๕๑	นายฉลาด แก่นคำ
๗.	บ้านฝั่งออก	๑๗๙	๒๐๘	๓๘๗	นายจิระพัฒน์ ตามสีวัน
๘.	บ้านกลาง	๔๔๘	๔๖๗	๙๑๕	นายถ่าย ผิวเหลือง
๙.	บ้านเหรียญทอง	๗๓๓	๘๔๐	๑,๕๗๓	-ว่าง-
๑๐.	บ้านพงสว่าง	๔๘๐	๔๗๘	๙๕๘	นายศิริยา กัญญาบัตร
๑๑	บ้านจั่น	๓๘๖	๓๘๗	๗๗๓	นายสมชาย ประถาวร
รวม		๔,๑๐๐	๔,๓๗๖	๘,๔๗๖	

ช่วงอายุประชากรตำบลโนนผึ้ง

ช่วงอายุ	ชาย	หญิง	รวม
น้อยกว่า ๑ ปี	๔๖	๖๕	๑๑๑
๑-๑๕	๗๓๗	๗๖๑	๑,๔๙๘
๑๖-๓๐	๙๓๘	๑,๐๐๕	๑,๙๔๓
๓๑-๔๕	๑,๐๑๑	๑,๐๖๐	๒,๐๗๑
๔๖-๖๐	๘๗๗	๑,๐๑๑	๑,๘๘๘
๖๑-๗๕	๓๗๕	๓๗๙	๗๕๔
๗๖-๙๐	๑๐๑	๑๓๗	๒๓๘
๙๑ ขึ้นไป	๖	๗	๑๓

๔. สภาพทางสังคม

๔.๑ การศึกษา ตำบลโนนผึ้ง มีที่อ่านหนังสือพิมพ์ประจำหมู่บ้านทุกหมู่บ้าน จำนวนหมู่บ้านละ ๑ แห่ง และมีสถานศึกษาในระบบโรงเรียน ตามรายละเอียดดังต่อไปนี้

ตารางข้อมูลการศึกษาภายในพื้นที่

ระดับการศึกษา	ชื่อหน่วยงาน	สถานที่ตั้ง	สังกัดหน่วยงาน	จำนวนครู/ผู้ดูแลเด็ก (คน)	จำนวนนักเรียน (คน)
ระดับก่อนปฐมวัย	ศพต.อบต.โนนผึ้ง				
	๑.บ้านผึ้ง	ม. ๔	อบต.โนนผึ้ง	๘	๑๓๘
	๒.บ้านกลาง	ม.๘			
	๓.บ้านเหรียญทอง	ม.๙			
	๔.บ้านจั่น	ม.๑๑			
อนุบาล - ประถมศึกษา	ร.ร.บ้านบก (มันสามัคคีพิทยาคาร)	ม. ๖	สพฐ. อบ. เขต ๔	๑๒	๑๔๑
	ร.ร.บ้านจั่น	ม. ๒	สพฐ. อบ. เขต ๔	๑๐	๑๑๙
	รวม	-		๓๐	๓๙๐

**๔.๒ การสาธารณสุข** ตำบลโนนผึ้งมีสถานที่ให้บริการด้านสาธารณสุข ดังต่อไปนี้

- โรงพยาบาลส่งเสริมสุขภาพชุมชนตำบลทุ่งเกษม ๑ แห่ง
- สถานพยาบาลเอกชน ๑ แห่ง
- ร้านขายยาแผนปัจจุบัน - แห่ง
- อัตรการมีและใช้ส้วมราดน้ำ ร้อยละ ๑๐๐
- สาธารณสุขมูลฐาน ๑๑ แห่ง

**๔.๓ ความปลอดภัยในชีวิตและทรัพย์สิน**

- จุดตรวจประจำตำบล๑แห่ง(หน้าวัดหนองป่าพง)
- อาสาสมัครป้องกันและบรรเทาสาธารณภัยฝ่ายพลเรือน (อปพร.) จำนวน ๑๔๖ คน

**(๑)ด้านสาธารณสุขการในตำบลโนนผึ้งมีดังนี้**

หมู่/บ้าน	บ่อบาดาลสาธารณะ	บ่อบาดาลส่วนตัว	บ่อน้ำดื่มสาธารณะ	บ่อน้ำดื่มส่วนตัว
บ้านบกตก หมู่ ๑	๑	-	๑	-
บ้านจั่น หมู่ ๒	๒	๒๐	-	๒
บ้านตาตืด หมู่ ๓	๑	๒๕๐	-	-
บ้านผึ้งตก หมู่ ๔	๑	๒๑	๑	-
บ้านทุ่งเกษม หมู่ ๕	๑	๖๕	๑	-
บ้านบกออก หมู่ ๖				
บ้านผึ้งออก หมู่ ๗				
บ้านกลาง หมู่ ๘	๔	๑๒๐		๒
บ้านเหรียญทอง หมู่ ๙	-	-	-	-
บ้านพงสว่าง หมู่ ๑๐	-	-	-	-
บ้านจั่น หมู่ ๑๑			๓	๑

(๒) ด้านผังเมือง

โดยทั่วไปแล้วการตั้งบ้านเรือนของประชากรในตำบลโนนผึ้ง จะตั้งบ้านเรือนอยู่เป็นหย่อมบ้านในกลุ่มเครือญาติเดียวกัน บ้านเรือนจะอยู่ใกล้เคียงกัน แต่ต่อมามีถนนหนทางสายหลักที่สำคัญต่อสภาพเศรษฐกิจตัดผ่านพื้นที่ การคมนาคมสะดวกสบายขึ้น ได้มีการโยกย้ายบ้านเรือนมาตั้งติดกับถนนภายในหมู่บ้านและถนนสายหลัก ที่ตัดผ่านมาในพื้นที่ จึงทำให้บางแห่งกลายเป็นชุมชนกึ่งชุมชนเมือง หมู่บ้านจัดสรร โรงงานอุตสาหกรรม สถานบริการต่าง ๆ ตามสภาพเศรษฐกิจ สำหรับการใช้น้ที่ดินของประชากรตำบลโนนผึ้งนั้น แบ่งได้ดังนี้

#### ตารางแสดงการใช้ที่ดินของประชากรตำบลโนนผึ้ง

หมู่ที่	ชื่อหมู่บ้าน	พื้นที่การเกษตร (ไร่)	พื้นที่อยู่อาศัย/อื่น ๆ (ไร่)	ป่าสาธารณะ (ไร่)
๑.	บ้านบกดก	๒,๐๑๗	๓๕	๗๕
๒.	บ้านจัน	๑,๑๐๐	๑,๒๑๕	-
๓.	บ้านตาตติ	๑,๒๔๙	๓๐	๖๐
๔.	บ้านผึ้งตก	๑,๓๑๓	๑๐๐	๖๐
๕.	บ้านทุ่งเกษม	๑,๙๔๐	๒๕๐	๑๖.๒
๖.	บ้านบกดอก	๑,๒๐๗	๔๖๕	๒๕.๒
๗.	บ้านผึ้งออก	๑,๑๒๖	๑๓๐	๒๓
๘.	บ้านกลาง	๑,๐๑๔	๔๒๐	๒๐
๙.	บ้านเหรียญทอง	๕๖๐	๑,๑๓๐	-
๑๐.	บ้านพงสว่าง	๑,๑๐๐	๔๖๕	๑๗
๑๑.	บ้านจัน	๑,๖๔๒	๓๖๖	-

#### ๔.๔ ยาเสพติด

อำเภอวารินชำราบ เป็นเส้นทางเชื่อมต่อสู่ประชาคมเศรษฐกิจอาเซียน หรือเออีซี ในวันที่ ๓๑ ธันวาคมนั้น สิ่งที่มีความกังวลมากอย่างหนึ่งนั่นคือ ปัญหาที่มีลักษณะการข้ามชาติ ความกังวลเรื่องยาเสพติดอาจมีการทะลักเข้ามาถึงแนวชายแดน การขนลำเลียงยาเสพติดด้านชายแดนจากอำเภอสิรินธร ผ่านอำเภอพิบูลมังสาหาร อำเภอสว่างวีระวงศ์ อำเภอวารินชำราบไปทางผ่านสู่ตัวจังหวัดอุบลราชธานี เนื่องจากไม่มีการสรุปแผนงานที่ชัดเจนในการปฏิบัติและขาดงบประมาณ จึงมีการระบาดในพื้นที่ในกลุ่มวัยทำงาน และวัยรุ่น

#### ๔.๕ การสังคมสงเคราะห์

จำนวนผู้รับเบี้ยยังชีพ ตำบลโนนผึ้ง มีจำนวนผู้รับเบี้ยยังชีพในปีงบประมาณ พ.ศ. ๒๕๕๙ และผู้ที่ได้รับการขึ้นทะเบียนเพื่อรับเบี้ยยังชีพในปีงบประมาณ พ.ศ. ๒๕๕๙ รวมเป็นจำนวน ๘๑๕ คน แบ่งได้ดังนี้-

ตารางแสดงจำนวนผู้สูงอายุ ผู้พิการและผู้ป่วยติดเชื่อในแต่ละหมู่บ้าน

หมู่ที่	บ้าน	จำนวนผู้สูงอายุ	จำนวนผู้พิการ	จำนวนผู้ป่วยติดเชื่อ	รวม
๑	บ้านบกก	๑๑๓	๔๘	๐	๑๖๑
๒	บ้านจัน	๕๓	๒๙	๑	๘๓
๓	บ้านตาตืด	๘๗	๒๙	๔	๑๒๐
๔	บ้านฝั่งตอก	๔๘	๑๕	๐	๖๓
๕	บ้านทุ่งเกษม	๖๗	๑๔	๐	๘๑
๖	บ้านบกกอก	๙๑	๑๙	๐	๑๑๐
๗	บ้านฝั่งออก	๕๖	๑๑	๑	๖๘
๘	บ้านกลาง	๑๑๓	๔๙	๒	๑๖๔
๙	บ้านเหรียญทอง	๑๔๓	๔๘	๐	๑๙๑
๑๐	บ้านพงสว่าง	๙๘	๓๑	๑	๑๓๐
๑๑	บ้านจัน	๗๐	๒๔	๐	๙๔
<b>รวม</b>		<b>๙๓๙</b>	<b>๓๑๗</b>	<b>๙</b>	<b>๑,๒๖๕</b>

ที่มา : งานสังคมสงเคราะห์ สำนักงานปลัด องค์การบริหารส่วนตำบลโนนผึ้ง

## ๕.ระบบบริการพื้นฐาน

### ๕.๑ การคมนาคมขนส่ง

การคมนาคมติดต่อกับจังหวัดอุบลราชธานี ระยะทาง ๑๖.๓ กิโลเมตร และห่างจากอำเภอวารินชำราบ ระยะทาง ๙.๑ กิโลเมตร โดยมีถนนเส้นหลักขนาดด้วย ถนนหมายเลข ๒๒๖ (เส้นทางจังหวัดอุบลราชธานี-ศรีสะเกษ) ถนนหมายเลข ๒๑๗๒ (เส้นทางอำเภอวารินชำราบ-ถนนหมายเลข ๒๔) ถนนหมายเลข ๒๓๑ (วงแหวนรอบนอกจังหวัดอุบลราชธานี) และมีถนนภายในตำบลโนนผึ้ง คิดเป็นร้อยละของถนนลาดยางประมาณ ๓๐ % ถนนคอนกรีต๕๐ % ถนนลูกรัง๒๐ %

การคมนาคมภายในตำบล มีทางหลวงชนบท ซึ่งเป็นเส้นทางที่ใช้สัญจรเข้าไปในหมู่บ้าน เป็นถนนสายรอง การคมนาคมภายในหมู่บ้าน ใช้ถนนที่ได้รับการก่อสร้างโดยองค์การบริหารส่วนตำบลโนนผึ้ง ซึ่งมีหลายประเภท ได้แก่ ถนนคอนกรีตเสริมเหล็ก ถนนลาดยาง ถนนลูกรัง ถนนดิน เป็นต้น ประเภทถนนในพื้นที่ตำบลโนนผึ้งและสภาพการใช้งานแบ่งได้ดังนี้

ลำดับที่	ประเภท	จำนวน (สาย)	สภาพการใช้งาน			หมายเหตุ
			ใช้งานได้	ปรับปรุง	ใช้การไม่ได้	
๑	ถนนแอสฟัลติก	๕	๕	๑	-	
๒	ถนนคอนกรีต	๓๗	๓๗	๒	-	(ม.๗)
๓	ถนนหินคลุก	๒๐	๒๐	-	-	
๔	ถนนดินลูกรัง	๙	๙	๕	-	(ม.๒,ม.๙)
๕	ถนนดิน	๙	๙	๑	-	(ม.๗)
รวม		๑๒๐	๑๒๐	๙	-	

ที่มา : กองช่างองค์การบริหารส่วนตำบลโนนผึ้ง

### ๕.๒ การไฟฟ้า

การไฟฟ้า ตำบลโนนผึ้ง เป็นชุมชนแบบกึ่งเมืองกึ่งชนบท ระบบไฟฟ้าขยายทั่วถึงประชาชนมีไฟฟ้าใช้และมีเครื่องใช้ไฟฟ้าอำนวยความสะดวก จำนวน ๓,๔๓๙ เครื่อง คิดเป็นร้อยละ ๑๐๐

### ๕.๓ การประปา

ระบบประปา ประชาชนได้รับบริการประปาจากระบบประปาหมู่บ้าน มีประปาทั้ง ๑๑ หมู่บ้าน แบ่งได้ดังนี้

ข้อมูลด้านแหล่งน้ำกิน น้ำใช้ (หรือน้ำเพื่อการอุปโภคบริโภค)

หมู่ที่	บ้าน	จำนวน (แห่ง)	สภาพการใช้งาน		จำนวน ครัวเรือน	หมายเหตุ
			ใช้งานได้	ใช้การ ไม่ได้		
๑	บ้านบกดก	๒	๒	-	๑๑๗	
๒	บ้านจัน	๑	๑	-	๘๘	
๓	บ้านตาตืด	๒	๑	-	๑๗๕	
๔	บ้านผึ้งดก	๑	๑	-	๗๒	
๕	บ้านทุ่งเกษม	๑	๑	-	๑๓๐	
๖	บ้านบกดอก	๑	๑	-	๑๓๔	
๗	บ้านผึ้งออก	๑	๑	-	๙๙	
๘	บ้านกลาง	๑	๑	-	๑๖๓	
๙	บ้านเหรียญทอง	๒	๑	-	๗๓	
๑๐	บ้านพงสว่าง	๑	๑	-	๑๘๖	
๑๑	บ้านจัน	๑	๑	-	๑๒๗	
รวม		๑๔	๑๒	-	๑,๓๖๔	

ที่มา : สรุปข้อมูลพื้นฐานระดับหมู่บ้าน (กชข.๒ ค) ปี พ.ศ. ๒๕๕๘

## ๕.๔ โทรศัพท์

องค์การบริหารส่วนตำบลโนนผึ้ง จึงมีแนวทางการพัฒนาระบบการใช้อินเทอร์เน็ตให้สามารถแบบครอบคลุมทุกพื้นที่และเกิดประโยชน์กับประชาชนในตำบลโนนผึ้ง ทั้งการให้บริการเครื่องคอมพิวเตอร์สำหรับเชื่อมต่ออินเทอร์เน็ตไว้บริการประชาชน และงานในหน้าที่ขององค์การบริหารส่วนตำบลโนนผึ้ง อนาคตจะมีการติดตั้งคอมพิวเตอร์ไว้บริการอินเทอร์เน็ต ภายในหมู่บ้านทุกหมู่บ้าน เพื่อการบริการอินเทอร์เน็ตที่ทั่วถึงประชาชนในพื้นที่จะได้เข้าถึงองค์ความรู้ที่กว้างขวางมากยิ่งขึ้นการใช้โทรศัพท์สาธารณะภายในตำบล มีแนวโน้มในการใช้งานน้อยลง เนื่องจากมีการนำโทรศัพท์ระบบเคลื่อนที่มาใช้ในชุมชนและการดำเนินชีวิต เนื่องจากมีความสะดวกกว่าและมีการรวมระบบปฏิบัติการอื่น ๆ รวมไว้ในเครื่องเดียว ผู้ให้บริการเครือข่ายก็มีโปรโมชั่นที่จูงใจ ผู้รับบริการมาจูงใจเรื่อยๆและมีราคาถูก ประชาชนสามารถเข้าถึงบริการง่าย

## ๖.ระบบเศรษฐกิจ

**๖.๑ การเกษตร** อาชีพหลักส่วนใหญ่ประกอบอาชีพเกษตรกรรม โดยมีการทำนาเป็นหลัก ประกอบกับ มีการปลูกพืชเศรษฐกิจในหลายพื้นที่ ได้แก่ ข้าวโพด มันสำปะหลัง ยางพารา ฟาร์มไก่ไข่ ฟาร์มหมู เป็นต้น นอกจากนี้ ยังมีการส่งเสริมให้ปลูกพืชผักสวนครัว เป็นการลดรายจ่ายและสร้างรายได้แก่ประชาชน เนื่องจากประชาชนจะนำผลผลิตทางการเกษตร มาจำหน่ายที่ตลาดนัดของหมู่บ้านที่จัดขึ้น

**๖.๒ การประมง** จากลักษณะภูมิประเทศทั่วไปของตำบลโนนผึ้ง เป็นที่สูงสลับต่ำ จึงมีพื้นที่ชุ่มน้ำประเภท แม่น้ำ หนอง บึง อยู่เป็นจำนวนมาก นับเป็นแหล่งจับสัตว์น้ำที่สำคัญของประชาชนในพื้นที่ใกล้เคียง หนองบึง เหล่านั้น แต่ในปัจจุบันหนองบึงต่างๆมีความตื้นเขินตามธรรมชาติและมีจำนวนมากที่ถูกบุกรุกครอบครองจนไม่มีสภาพความเป็นแหล่งน้ำแล้ว แต่ยังมีอีกเป็นจำนวนมากที่ชุมชนเห็นความสำคัญ โดยการกำหนดแนวเขตรักษาไว้เป็นอย่างดี จึงยังคงสภาพเป็นแหล่งเพิ่มผลผลิตด้านการประมงในพื้นที่ได้ที่มีระบบนิเวศน์เหมาะสมต่อการแพร่ขยายพันธุ์ของสัตว์น้ำหลายชนิด ที่รู้จักกันดีในชื่อปลานา เช่น ปลาดุก ปลาหมอ ปลาช่อน ปลากะตือ ปลาหลด ปลาไหล ฯลฯ และยังมีสัตว์ครึ่งบกครึ่งน้ำประเภทกบ อึ่งอ่าง เขียด ฯลฯ ซึ่งเป็นประโยชน์และแหล่งอาหารโปรตีนจากสัตว์น้ำที่สำคัญของของตำบล

**๖.๓ ปศุสัตว์** พื้นที่ตำบลโนนผึ้งเป็นพื้นที่ที่มีแหล่งน้ำอย่างพอเพียง ดินและความลาดชัน ดินดีมีความสมบูรณ์ใกล้เส้นทางคมนาคมและขนส่ง ไฟฟ้าประปาเพียงใด จึงเหมาะแก่เป็นสถานที่ที่ตั้งฟาร์ม โดยมีรายละเอียดดังนี้

๑.ฟาร์มไก่เนื้อ จำนวน ๖ ฟาร์ม

๒. ฟาร์มไก่ไข่ จำนวน - ฟาร์ม

๓.ฟาร์มสุกร จำนวน - ฟาร์ม

การเลี้ยงปศุสัตว์ในครัวเรือนเป็นการเลี้ยงเพื่อสร้างรายได้ให้กับครัวเรือนและเป็นแหล่งอาหาร เช่นไก่บ้าน สุกร วัว กระบือ แพะ โดยอาศัยพืชผลทางการเกษตร

## ๖.๔ การบริการ

อบต.โนนผึ้ง มีพื้นที่ที่เหมาะสมแก่การทำธุรกิจหลายประเภท เพราะมีเส้นทางสัญจรไปมาสะดวก และอยู่ใกล้ตัวเมืองทำให้เกิดสถานบริการหลายด้าน เช่นโรงแรม รีสอร์ทศูนย์จำหน่ายสินค้าปลีก-ส่ง ศูนย์ซ่อมอะไหล่ยนต์ใกล้กับสินค้า ฯลฯ เนื่องจากเป็นเส้นทางเชื่อมต่อระหว่างอำเภอต่าง ๆ

## ๖.๕ การท่องเที่ยว

- วัดหนองป่าพง **อังกฤษ:** Wat NongPah Pong) เป็นวัดป่าฝ่าย**อรัญวาสี** มีจุดเริ่มต้นเมื่อปี พ.ศ. ๒๔๙๗ โดย**พระโพธิญาณเถร (หลวงปู่ชา สุภทฺโท)** ต่อมาได้รับวิสุงคามสีมาเมื่อวันที่ ๕ เมษายน พ.ศ. ๒๕๑๗ ตั้งอยู่บ้านพงสว่าง หมู่ที่ ๑๐ ตำบลโนนผึ้ง **อำเภอวารินชำราบ จังหวัดอุบลราชธานี** ปัจจุบันวัดหนองป่าพงมีวัดสาขาทั้งในและต่างประเทศไทยจำนวนมาก จากการเผยแผ่ **พระพุทธศาสนาสายวิปัสณากรรมฐาน** โดยบรรดาพระลูกศิษย์ซึ่งศรัทธาในปฏิปทาของหลวงปู่ชา สุภทฺโท

วัดหนองป่าพงเป็นสำนักปฏิบัติธรรมที่แวดล้อมด้วยธรรมชาติ มุ่งหมายที่การประพฤติพรหมจรรย์ตามรอยพระยุคลบาทของพระโคตมพุทธเจ้าที่ทรงดำรงพระชนม์ชีพในป่า เพื่อค้นคว้าแสวงหาทางพ้นทุกข์ แล้วทรงนำความรู้แจ้งเห็นจริงนั้น มาเผยแผ่เกื้อกูลความสุขแก่มหาชนทั่วไป

- สวนไม้ดอกไม้ประดับ ตั้งอยู่ หมู่ที่ ๓ บ้านตาตืด ตำบลโนนผึ้ง เป็นสถานที่ท่องเที่ยวอีกแห่งที่น่าสนใจ ด้วยเป็นสวนไม้ดอกไม้ประดับที่มีการปลูกดอกไม้หลากสี สวยงาม เหมาะแก่การเที่ยวชมเพื่อพักผ่อนหย่อนใจ

- ศูนย์ภูมิปัญญาท้องถิ่นตำบลโนนผึ้ง ตั้งอยู่หมู่ที่ ๘ บ้านกลาง ตำบลโนนผึ้งเป็นศูนย์แสดงศิลปวัฒนธรรมของชาวอุบลฯ ของชาวบ้านตำบลโนนผึ้ง ที่รวบรวมภูมิปัญญาของคนท้องถิ่นโดยแท้ที่เล่าเรื่องราวต่างๆ ของคนในยุคสมัยต่าง ๆ ผ่านทางงานศิลปะที่สวยงาม

### ๖.๖ อุตสาหกรรม

ตำบลโนนผึ้งเป็นชุมชนแบบกิ่งเมืองกิ่งชนบท ซึ่งตั้งอยู่ไม่ไกลจากตัวเมืองอุบลราชธานีทำให้การประกอบกิจการอุตสาหกรรมประเภทต่างๆ มีการขยายตัวอย่างรวดเร็ว ซึ่งมีรายละเอียดดังนี้

#### กิจการอุตสาหกรรม

๑. อุตสาหกรรมการเกษตร
๒. อุตสาหกรรมเครื่องตี (นม)
๓. อุตสาหกรรมไม้และผลิตภัณฑ์จากไม้
๔. อุตสาหกรรมเฟอร์นิเจอร์และเครื่องเรือน
๕. อุตสาหกรรมผลิตไฟฟ้า

### ๖.๗ การพาณิชย์และกลุ่มอาชีพ

#### - กลุ่มพาณิชย์

ธนาคาร	๑	แห่ง (ธนาคารออมสิน สาขาโนนผึ้ง)
สถานบริการน้ำมัน/ปั๊มหลอด/ตู้บริการอัตโนมัติ	๗	แห่ง
ห้างหุ้นส่วนจำกัด	๒	แห่ง
ตลาด	๑	แห่ง
ร้านค้าต่าง ๆ	๗๑	แห่ง
โรงฆ่าสัตว์	-	แห่ง
โรงสีข้าว	๕	แห่ง
ฟาร์มปศุสัตว์	๖	แห่ง
ประมง	-	แห่ง
โรงแรม/ห้องเช่า	๔๕	แห่ง
ร้านอาหาร	๒๐	แห่ง
ร้านตัดผม(เสริมสวย)	๗	แห่ง
ศูนย์บริการทางแพทย์	๑	แห่ง
ลานมันสำปะหลัง/ยางพารา	-	แห่ง
วัสดุก่อสร้าง	๕	แห่ง
อื่น ๆ	๕๐	แห่ง
จำนวนกลุ่มทุกประเภท	๓๖	กลุ่มแยกประเภทกลุ่ม
- กลุ่มอาชีพ	๒๕	กลุ่ม
- กลุ่มออมทรัพย์	๑๑	กลุ่ม
- กลุ่มอื่น ๆ	-	กลุ่ม

### ๖.๘ แรงงาน



ภาคเกษตรกรรมเป็นประชากรหลักที่ประกอบอาชีพในการทำนา การทำสวนยาง การปลูกมันสำปะหลัง และการปศุสัตว์อื่น ๆ ปัญหาการขาดแคลนแรงงาน ต้องอาศัยจากพื้นที่อำเภอข้างเคียง เพื่อช่วยเพิ่มประสิทธิภาพในการผลิต ตลอดจนอาศัยเครื่องจักรทุ่นแรงในการดำเนินกิจกรรมด้านการเกษตรและประชาชนบางส่วน เมื่อเสร็จภารกิจภาคเกษตรกรรม ไปรับจ้างรายวันและรายเดือน และทำงานในพื้นที่อำเภอข้างเคียงและต่างจังหวัด ในภาพรวมประชาชนในพื้นที่ตำบลแก่งโตนมีฐานะทางเศรษฐกิจอยู่ในระดับปานกลาง

ภาคอุตสาหกรรม พื้นที่ประกอบไปด้วยโรงงานอุตสาหกรรมที่มีขนาดใหญ่ ขนาดกลาง และขนาดเล็ก ทำให้อัตราการว่างงานของประชาชนมีไม่มากนัก แต่ต้องอาศัยแรงงานจากพื้นที่อื่นที่มีความรู้ด้านเทคโนโลยี หรือทักษะเฉพาะทาง เข้ามาทำงานในพื้นที่ ทำให้แรงงานในพื้นที่ขาดโอกาส เนื่องจากข้อจำกัดเฉพาะในด้านนี้

### ๗.เศรษฐกิจพอเพียงท้องถิ่น (ด้านการเกษตรและน้ำ)

#### ๗.๑ ข้อมูลพื้นฐานของหมู่บ้านหรือชุมชน

หอกระจ่ายข้าว ในพื้นที่ตำบลโนนผึ้ง มีหอกระจ่ายข้าว จำนวน ๑๗ แห่ง แบ่งได้ดังนี้

หมู่ที่	บ้าน	รวมจำนวน ( แห่ง )	สภาพการใช้งาน	
			ใช้งานได้	ใช้การไม่ได้
๑	บ้านบดก	๑	๑	-
๒	บ้านจั่น	๒	๑	๑
๓	บ้านตาดิด	๑	๑	-
๔	บ้านผึ้งตก	๓	๑	๒
๕	บ้านทุ่งเกษม	๑	๑	-
๖	บ้านบกกอก	๑	๑	-
๗	บ้านผึ้งออก	๒	๒	-
๘	บ้านกลาง	๑	๑	-
๙	บ้านเหรียญทอง	๑	๑	-
๑๐	บ้านพงสว่าง	๒	๑	๑
๑๑	บ้านจั่น	๑	๑	-
<b>รวม</b>		<b>๑๗</b>	<b>๑๓</b>	<b>๔</b>

ที่มา : ผู้นำหมู่บ้านตำบลโนนผึ้ง

## ๗.๒ ข้อมูลด้านการเกษตร

## ข้อมูลด้านแหล่งน้ำทางการเกษตร

แหล่งน้ำตามธรรมชาติ ตำบลโนนผึ้งมีแหล่งน้ำสายสำคัญ คือ ลำห้วยฝับ ลำห้วยสาขา หนอง บึง ธรรมชาติ และแหล่งน้ำสาธารณะ ดังนี้

หมู่ที่	บ้าน	แหล่งน้ำสาธารณะ	เนื้อที่			น.ส.ล. เลขที่
			ไร่	งาน	ตารางวา	
๑	บ้านบกดก	หนองโศก	-	๓	๓๘	อบ ๒๘๓๙
		ลำห้วยฝับ				
		หนองซี	๖	-	๖๗	อบ ๒๙๐๓
		ร่องแสง				
		ร่องตาเกาะ				
		ร่องกอก				
		หนองเหมือง	-	๑	๔๗	ไม่มี
๒	บ้านจัน	หนองจระเข้	-	๓	๖๘	อบ ๑๗๘๒
		หนองจัน	๑	๑	๒	อบ ๕๐๗๑
๓	บ้านตาติด	ร่องเมือง				
		หนองหอย	๓	๑	๒๒	-
๔	บ้านผึ้งตก	ห้วยฝับ				
		ร่องน้ำจาง				
		ร่องโดน				
		ร่องอุบเบา				
		หนองเหี่ยวม้า				
		หนองซีใหญ่	๕	๓	๐๗	อบ ๑๗๗๘
		หนองแสง	๖	-	๒๒	อบ ๑๗๗๙
๕	บ้านทุ่งเกษม	ห้วยฝับ				
		หนองแคน	๒	-	๙๔	อบ ๓๘๓๐
		หนองปลู	๓	-	๘	อบ ๘๑๖๙
๖	บ้านบกดก	ห้วยฝับ				
๗	บ้านผึ้งออก	ห้วยฝับ				
		ร่องสะเทียง				
		ร่องน้ำจาง				
		ร่องไฮ				
		หนองถ่ม	๔	-	๗	อบ ๑๗๗๑
		หนองตากว้าง	๔	๑	๔	อบ ๑๗๗๒
		ร่องแสง				
หนองเทา	๑	-	๗๘	อบ ๒๗๓๕		
๘	บ้านกลาง	หนองตาติด	๑	๑	๙๒	อบ ๑๖๕๖
		หนองควายน้อย	๖	-	๓	อบ ๔๑๗๒
		หนองพง	๖	๓	๘๔	อบ ๑๗๖๙
๙	บ้านเหรียญทอง	-	-	-	-	

๑๐	บ้านพงสว่าง	หนองงูเห่าล้อม	๒	-	-	-
๑๑	บ้านจั่น	-	-	-	-	-

ที่มา : กองช่าง องค์การบริหารส่วนตำบลโนนผึ้ง

#### ๘. ศาสนา ประเพณี วัฒนธรรม

๘.๑ การนับถือศาสนา ศาสนาพุทธ ร้อยละ ๙๘ ศาสนาอื่น ๆ ร้อยละ ๒ ศาสนสถาน ตำบลแก้งโคดมมี จำนวนศาสนสถาน ๙ แห่ง คือ

หมู่ที่	บ้าน	ชื่อศาสนสถาน	รวม ( แห่ง )
๑	บ้านบกก	วัดบ้านบกก	๑
๒	บ้านจั่น	วัดบ้านจั่น	๑
๓	บ้านตาตืด	วัดบ้านตาตืด	๑
๔	บ้านผึ้งต	วัดบ้านผึ้ง	๑
๕	บ้านทุ่งเกษม	วัดบ้านทุ่งเกษม	๑
๖	บ้านบกกอก	-	-
๗	บ้านผึ้งอก	-	-
๘	บ้านกลาง	วัดบ้านกลาง สำนักสงฆ์	๒
๙	บ้านเหรียญทอง	สำนักสงฆ์บ้านเหรียญทอง	๑
๑๐	บ้านพงสว่าง	วัดหนองป่าพง	๑
๑๑	บ้านจั่น	-	-
<b>รวมศาสนสถาน</b>			<b>๙</b>

ที่มา : ผู้นำหมู่บ้านตำบลโนนผึ้ง

#### ๘.๒ ประเพณีและงานประจำปี

- ประเพณีทอดกฐิน
- ประเพณีข้าวสาก
- ประเพณีบุญสงกรานต์
- ประเพณีแห่เทียนพรรษา
- ประเพณีลอยกระทง
- ประเพณีแข่งเรือ
- ประเพณีบุญเดือนหก (บั้งไฟ)

#### ๙.ทรัพยากรธรรมชาติ

๙.๑ ลำห้วยฝับ ต้นน้ำอยู่บริเวณอำเภอกันทรารมย์ จังหวัดศรีสะเกษ ไหลผ่านหลายตำบลก่อนถึงตำบลโนนผึ้ง ส่วนในตำบลโนนผึ้งไหลผ่านทั้งหมด ๕ หมู่บ้าน บ้านผึ้งต หมู่ที่ ๔ บ้านผึ้งอก หมู่ที่ ๗ บ้านบกก หมู่ที่ ๑ บ้านบกกอก หมู่ที่ ๖ และบ้านทุ่งเกษม หมู่ที่ ๕ ถือเป็นแหล่งน้ำที่มีความสำคัญในพื้นที่ทั้งทางการอุปโภคบริโภค การเกษตร ประมง และอื่น ๆ

\*\*\*\*\*

## ส่วนที่ ๓

### ยุทธศาสตร์การพัฒนาดังกล่าว

#### ๑. ความสัมพันธ์ระหว่างแผนพัฒนาระดับมหภาค

##### ๑.๑ แผนยุทธศาสตร์ชาติ ๒๐ ปี (พ.ศ. ๒๕๖๑ - ๒๕๘๐)

โดยที่รัฐธรรมนูญแห่งราชอาณาจักรไทย มาตรา ๖๕ กำหนดให้รัฐพึงจัดให้มียุทธศาสตร์ชาติเป็นเป้าหมายการพัฒนาประเทศอย่างยั่งยืน ตามหลักธรรมาภิบาลเพื่อใช้เป็นกรอบในการจัดทำแผนต่างๆให้สอดคล้องและบูรณาการกันเพื่อให้เกิดเป็นพลังผลักดันร่วมกันไปสู่เป้าหมายดังกล่าว โดยให้เป็นไปตามที่กำหนดในกฎหมายว่าด้วยการจัดทำยุทธศาสตร์ชาติ และต่อมาได้มีการตราพระราชบัญญัติการจัดทำยุทธศาสตร์ชาติ พ.ศ. ๒๕๖๐ มีผลบังคับใช้เมื่อวันที่ ๑ สิงหาคม ๒๕๖๐ โดยกำหนดให้มีการแต่งตั้งคณะกรรมการยุทธศาสตร์ชาติ เพื่อรับผิดชอบในการจัดทำร่างยุทธศาสตร์ชาติ กำหนดวิธีการการมีส่วนร่วมของประชาชนในการจัดทำร่างยุทธศาสตร์ชาติ ในการติดตาม การตรวจสอบ และการประเมินผล รวมทั้งกำหนดมาตรการส่งเสริมและสนับสนุนให้ประชาชนทุกภาคส่วนดำเนินการให้สอดคล้องกับยุทธศาสตร์ชาติ

เพื่อให้เป็นไปตามที่กำหนดในพระราชบัญญัติการจัดทำ ยุทธศาสตร์ชาติ พ.ศ. ๒๕๖๐ คณะกรรมการยุทธศาสตร์ชาติได้แต่งตั้งคณะกรรมการจัดทำยุทธศาสตร์ชาติด้านต่างๆ รวม ๖ คณะอันประกอบด้วย คณะกรรมการจัดทำยุทธศาสตร์ชาติด้านความมั่นคง คณะกรรมการจัดทำยุทธศาสตร์ชาติด้านการสร้างความสามารถในการแข่งขัน คณะกรรมการจัดทำยุทธศาสตร์ชาติด้านการพัฒนาและเสริมสร้างศักยภาพทรัพยากรมนุษย์ คณะกรรมการจัดทำยุทธศาสตร์ชาติด้านการสร้างโอกาสและความเสมอภาคทางสังคม คณะกรรมการจัดทำยุทธศาสตร์ชาติด้านการสร้างการเติบโตบนคุณภาพชีวิตที่เป็นมิตรต่อสิ่งแวดล้อม และคณะกรรมการจัดทำยุทธศาสตร์ชาติด้านการปรับสมดุลและพัฒนาระบบการบริหารจัดการภาครัฐ เพื่อรับผิดชอบในการดำเนินการจัดทำร่างยุทธศาสตร์ชาติให้เป็นไปตามหลักเกณฑ์ วิธีการ และเงื่อนไขที่กำหนด ตลอดจนได้จัดให้มีการรับฟังความคิดเห็นของประชาชนและหน่วยงานของรัฐที่เกี่ยวข้องอย่างกว้างขวางเพื่อประกอบการพิจารณาจัดทำร่างยุทธศาสตร์ชาติตามที่กฎหมายกำหนดแล้ว

ยุทธศาสตร์ชาติ ๒๐ ปี (พ.ศ. ๒๕๖๑-๒๕๘๐) เป็นยุทธศาสตร์ชาติฉบับแรกของประเทศไทยตามรัฐธรรมนูญแห่งราชอาณาจักรไทย ซึ่งจะต้องนำไปสู่การปฏิบัติเพื่อให้ประเทศไทยบรรลุวิสัยทัศน์ “ประเทศไทยมีความมั่นคง มั่งคั่ง ยั่งยืน เป็นประเทศพัฒนาแล้ว ด้วยการพัฒนาตามหลักปรัชญาของเศรษฐกิจพอเพียง” ภายในช่วงเวลาดังกล่าว เพื่อความสุขของคนไทยทุกคน

#### สถานการณ์ แนวโน้ม วิสัยทัศน์ และเป้าหมายในการพัฒนาประเทศ

##### ๑. บทนำ

การพัฒนาประเทศไทยนับตั้งแต่แผนพัฒนาเศรษฐกิจและสังคมแห่งชาติ ฉบับที่ ๑ เป็นต้นมาได้ส่งผลให้ประเทศมีการพัฒนาในทุกมิติ ทั้งในด้านเศรษฐกิจที่ประเทศไทยได้รับการยกระดับเป็นประเทศในกลุ่มบนของกลุ่มประเทศระดับรายได้ปานกลาง ในด้านสังคมที่มีการพัฒนาคุณภาพชีวิตของประชาชนส่งผลให้ประเทศไทยหลุดพ้นจากการเป็นประเทศยากจน และในด้านสิ่งแวดล้อมที่ประเทศไทยมีข้อได้เปรียบในความหลากหลายเชิงนิเวศ อย่างไรก็ตาม ประเทศไทยยังมีความท้าทายต่อการพัฒนาที่สำคัญ อาทิ อัตราการขยายตัวทางเศรษฐกิจในปี ๒๕๖๐ ที่ร้อยละ ๓.๙ ถือว่าอยู่ในระดับต่ำกว่าศักยภาพ เมื่อเทียบกับร้อยละ ๖.๐ ต่อปีในช่วงเวลาเกือบ ๖ ทศวรรษที่ผ่านมา โดยมีสาเหตุหลักจากการชะลอตัวของการลงทุนภายในประเทศและสถานการณ์เศรษฐกิจโลกที่ยังไม่ฟื้นตัวได้เต็มที่ที่โครงสร้างเศรษฐกิจไทยที่ยังไม่สามารถขับเคลื่อนด้วยนวัตกรรมได้อย่างเต็มประสิทธิภาพภาคบริการและภาคเกษตรมีผลผลิตการผลิตใน

ระดับต่ำ ขาดการนำเทคโนโลยีเข้ามาเพิ่มประสิทธิภาพในการผลิต ประกอบกับแรงงานไทยยังมีปัญหาเรื่องคุณภาพและสมรรถนะที่ไม่สอดคล้องกับความต้องการในการขับเคลื่อนการพัฒนาของประเทศ

นอกจากนั้น ศักยภาพและคุณภาพของประชากรไทยทุกช่วงวัยยังคงเป็นปัจจัยท้าทายสำคัญต่อการพัฒนาประเทศ แม้ว่าการเข้าถึงระบบบริการสาธารณสุข การศึกษา บริการสาธารณสุข โครงสร้างพื้นฐานต่างๆ และการคุ้มครองทางสังคมอื่น ๆ ของคนไทยมีความครอบคลุมเพิ่มมากขึ้น แต่ยังคงมีปัญหาเรื่องคุณภาพการให้บริการที่มีมาตรฐานแตกต่างกันระหว่างพื้นที่ ซึ่งเป็นหนึ่งในสาเหตุหลักที่ทำให้ประเทศไทยยังคงมีปัญหาความเหลื่อมล้ำในหลายมิติ ขณะที่ปัญหาด้านความยากจนยังคงเป็นประเด็นท้าทายในการยกระดับการพัฒนาประเทศให้ประชาชนมีรายได้สูงขึ้นและแก้ปัญหาความเหลื่อมล้ำอย่างยั่งยืน ขณะเดียวกันการวางกลยุทธ์ระยะยาวในการฟื้นฟู การใช้ และการรักษาทรัพยากรอย่างบูรณาการเพื่อการพัฒนาประเทศที่ผ่านมายังขาดความชัดเจน ส่งผลให้ทรัพยากรธรรมชาติและสิ่งแวดล้อมของประเทศยังมีปัญหาการใช้อย่างสิ้นเปลืองและเสื่อมโทรมลงอย่างรวดเร็ว

ทั้งนี้ ปัญหาดังกล่าวข้างต้นมีสาเหตุส่วนหนึ่งมาจากประสิทธิภาพการบริหารจัดการภาครัฐ การพัฒนาประเทศขาดความต่อเนื่องและความยืดหยุ่นในการตอบสนองต่อความต้องการและปัญหาของประชาชน ขณะที่ความมั่นคงภายในประเทศยังมีหลายประเด็นที่ต้องเสริมสร้างให้เกิดความเข้มแข็ง ลดความขัดแย้งทางความคิดและอุดมการณ์ที่มีรากฐานมาจากความเหลื่อมล้ำ ความไม่เสมอภาค การขาดความเชื่อมั่นในกระบวนการยุติธรรม และปัญหาการขาดเสถียรภาพทางการเมืองตลอดจนส่งเสริมคนในชาติให้ยึดมั่นสถาบันหลักเป็นศูนย์รวมจิตใจให้เกิดความรักและความสามัคคี

ในขณะเดียวกัน การเปลี่ยนแปลงโครงสร้างประชากรที่มีสัดส่วนประชากรวัยแรงงานและวัยเด็กที่ลดลงและประชากรสูงอายุที่เพิ่มขึ้นอย่างต่อเนื่อง จะเป็นปัจจัยเสี่ยงสำคัญที่จะทำให้การพัฒนาประเทศในมิติต่าง ๆ มีความท้าทายมากขึ้น ทั้งในส่วนของเสถียรภาพทางการเงินการคลังของประเทศในการจัดสวัสดิการเพื่อดูแลผู้สูงอายุที่เพิ่มสูงขึ้น การลงทุนและการออม การเจริญเติบโตทางเศรษฐกิจของประเทศ ความมั่นคงทางสังคม การบริหารจัดการทรัพยากรธรรมชาติอย่างยั่งยืนซึ่งจะเป็นประเด็นท้าทายต่อการขับเคลื่อนประเทศไปสู่การเป็นประเทศพัฒนาแล้ว

## ๒. ปัจจัยและแนวโน้มที่คาดว่าจะส่งผลต่อการพัฒนาประเทศ

แม้ว่าประเทศไทยจะมีตำแหน่งที่ตั้งที่สามารถเป็นศูนย์กลางในการเชื่อมโยงในภูมิภาค และเป็นประตูสู่เอเชีย แต่การที่มีอาณาเขตติดกับประเทศเพื่อนบ้านหลายประเทศ ทำให้ปัญหาด้านเขตแดนกับประเทศเพื่อนบ้านยังคงเป็นความท้าทายด้านความมั่นคงในอนาคต นอกจากนี้ ประเทศไทยยังคงต้องให้ความสำคัญกับปัญหาด้านความมั่นคงอื่น ๆ ที่มีความซับซ้อน ละเอียดอ่อน และมีความเชื่อมโยงกันหลายมิติ ที่อาจเป็นประเด็นท้าทายต่อการสร้างบรรยากาศความไว้วางใจระหว่างรัฐกับประชาชนและระหว่างประชาชนกับประชาชน ซึ่งรวมถึงการสร้างสามัคคีของคนในชาติที่จะนำไปสู่การแก้ปัญหาความขัดแย้งระหว่างกลุ่มประชากรไทยที่มีแนวคิดและความเชื่อที่แตกต่างกันอย่างยั่งยืนนอกจากนี้ การขยายอิทธิพลและการเพิ่มบทบาทของประเทศมหาอำนาจ ที่อาจก่อให้เกิดการเปลี่ยนแปลงไปสู่ระบบหลายขั้วอำนาจ หรือเกิดการย้ายขั้วอำนาจทางเศรษฐกิจ ซึ่งอาจส่งผลกระทบต่อเสถียรภาพทางเศรษฐกิจของประเทศในอนาคต ขณะที่องค์กรที่ไม่ใช่รัฐ อาทิ องค์กรระหว่างประเทศ และบริษัทข้ามชาติ จะมีบทบาทมากขึ้นในการกำหนดกฎ ระเบียบ ทิศทางความสัมพันธ์และมาตรฐานสากลต่างๆ ทั้งในด้านความมั่นคง และเศรษฐกิจ รวมทั้งการรวมกลุ่มเศรษฐกิจและการเปิดเสรีในภูมิภาคที่นำไปสู่ความเชื่อมโยงในทุกระบบ อาจก่อให้เกิดความเสี่ยงด้านอาชญากรรมข้ามชาติและเศรษฐกิจนอกระบบ รวมทั้งปัญหายาเสพติด การค้ายาเสพติด และการลักลอบเข้าเมือง

ในทางกลับกัน ความเปลี่ยนแปลงจากโลกาภิวัตน์และความก้าวหน้าทางวิทยาศาสตร์และเทคโนโลยีที่ได้รับการพัฒนาอย่างก้าวกระโดดจะก่อให้เกิดนวัตกรรมอย่างพลิกผัน อาทิ เทคโนโลยีปัญญาประดิษฐ์ อินเทอร์เน็ตในทุกสิ่ง การวิเคราะห์ข้อมูลขนาดใหญ่ หุ่นยนต์และโดรน เทคโนโลยีพันธุกรรม

สมัยใหม่ และเทคโนโลยีทางการเงิน ซึ่งตัวอย่างแนวโน้มการพัฒนาเทคโนโลยีอย่างก้าวกระโดดเหล่านี้ คาดว่าจะเป็นปัจจัยสนับสนุนหลักที่ช่วยทำให้เศรษฐกิจโลกและเศรษฐกิจไทยมีแนวโน้มที่จะกลับมาขยายตัวได้เข้มแข็งขึ้น แนวโน้มสำคัญที่จำเป็นต้องมีการติดตามอย่างใกล้ชิด อาทิ การรวมกลุ่มทางการค้าและการลงทุนที่จะมีความหลากหลายเพิ่มมากขึ้น การแข่งขันที่คาดว่าจะรุนแรงขึ้นในการเพิ่มผลิตภาพและสร้างความหลากหลายของสินค้าและบริการที่ตอบโจทย์รูปแบบชีวิตใหม่ๆ

นอกจากนั้น ประเทศไทยคาดว่าจะเข้าสู่การเป็นสังคมสูงวัยระดับสุดยอดในปี ๒๕๗๔ จะก่อให้เกิดโอกาสใหม่ๆ ในการตอบสนองความต้องการของกลุ่มผู้บริโภครุ่นสูงวัยที่จะมีสัดส่วนเพิ่มขึ้นอย่างต่อเนื่อง รวมทั้งการคาดการณ์ว่าครอบครัวไทยจะมีขนาดเล็กลงและมีรูปแบบที่หลากหลายมากขึ้นประชากรในประเทศไทยจะมีช่วงอายุที่แตกต่างกันและจะมีกลุ่มคนช่วงอายุใหม่ๆ เพิ่มขึ้น ซึ่งจะส่งผลต่อทัศนคติและพฤติกรรมที่แตกต่างกัน ดังนั้น การเตรียมความพร้อมของประชากรให้มีคุณภาพและการนำเทคโนโลยีที่เหมาะสมมาใช้ในการผลิตและการบริการของประเทศจะเป็นความท้าทายสำคัญในระยะต่อไป

ในขณะเดียวกัน โครงสร้างประชากรที่เข้าสู่สังคมสูงวัย อาจทำให้เกิดความต้องการแรงงานต่างชาติเพิ่มมากขึ้นเพื่อทดแทนจำนวนแรงงานไทยที่ลดลง ซึ่งปัจจัยด้านการเปิดเสรีในภูมิภาคและความก้าวหน้าของการพัฒนาระบบคมนาคมขนส่งในภูมิภาคจะทำให้การเคลื่อนย้ายแรงงานและการย้ายถิ่นมีความสะดวกมากขึ้น และเป็นปัจจัยสำคัญที่จะทำให้เกิดการเคลื่อนย้ายประชากรเข้าออกประเทศเพิ่มมากขึ้น โดยเฉพาะในกลุ่มประชากรที่มีศักยภาพซึ่งมีแนวโน้มในการเคลื่อนย้ายไปเรียนหรือทำงานในทั่วทุกมุมโลกสูงขึ้น ทั้งนี้ การย้ายถิ่นส่วนใหญ่มีวัตถุประสงค์เพื่อแสวงหาโอกาสทางเศรษฐกิจที่ดีขึ้น จึงอาจจะเป็นไปได้ที่ประเทศไทยจะยังคงเป็นประเทศผู้รับของประชากรจากประเทศเพื่อนบ้านขณะที่ประชากรไทย โดยเฉพาะแรงงานทักษะอาจมีแรงจูงใจในการย้ายถิ่นไปยังประเทศที่มีระดับการพัฒนาที่ดีกว่า อาจทำให้การแย่งชิงแรงงานมีความรุนแรงมากขึ้น ซึ่งจะยิ่งทำให้เกิดความเสี่ยงต่อการเจริญเติบโตทางเศรษฐกิจและการเปลี่ยนแปลงของบริบทสังคมไทย

นอกจากนี้ ผลกระทบจากการเปลี่ยนแปลงสภาพภูมิอากาศคาดว่าจะมีความรุนแรงมากขึ้นทั้งในเชิงความผันผวน ความถี่ และขอบเขตที่กว้างขวางมากขึ้น ซึ่งจะสร้างความเสียหายต่อชีวิตและทรัพย์สิน ระบบโครงสร้างพื้นฐานที่จำเป็น ตลอดจนระบบผลิตทางการเกษตรที่สัมพันธ์ต่อเนื่องกับความมั่นคงด้านอาหารและน้ำ ขณะที่ระบบนิเวศต่างๆ มีแนวโน้มเสื่อมโทรมลง และมีความเป็นไปได้ค่อนข้างสูงในการสูญเสียความสามารถในการรองรับความต้องการของมนุษย์ได้อย่างมีประสิทธิภาพอย่างไรก็ดี ระดับความรุนแรงของผลกระทบอันเกิดจากการเปลี่ยนแปลงภูมิอากาศโลกและความเสื่อมโทรมของระบบนิเวศต่าง ๆ ดังกล่าวที่แต่ละประเทศจะต้องเผชิญจะมีความแตกต่างกัน ทำให้การเป็นสังคมสีเขียว การรักษาและบริหารจัดการทรัพยากรธรรมชาติและสิ่งแวดล้อมอย่างบูรณาการจะได้รับความสำคัญและความสนใจจากนานาประเทศรวมทั้งประเทศไทยเพิ่มมากขึ้น พลังงานทดแทนและพลังงานทางเลือก รวมถึงการสร้างสมดุลความมั่นคงด้านพลังงานและอาหารมีแนวโน้มที่จะมีความสำคัญเพิ่มมากขึ้นกฎระเบียบและข้อตกลงด้านสิ่งแวดล้อมจะมีความเข้มข้นและเข้มงวดขึ้น โดยกรอบการพัฒนาตามข้อตกลงระหว่างประเทศต่างๆ ที่สำคัญ เช่น เป้าหมายการพัฒนาที่ยั่งยืน และบันทึกความตกลงปารีสจะได้รับการนำไปปฏิบัติอย่างจริงจังมากยิ่งขึ้น

แนวโน้มเหล่านี้จะก่อให้เกิดความท้าทายต่อการพัฒนาประเทศในหลายมิติ ทั้งในส่วนของการทำงานและอาชีพ สาขการผลิตและบริการใหม่ๆ ความมั่นคงของประเทศอันเกิดจากภัยคุกคามและความเสี่ยงด้านอื่นๆ ที่ซับซ้อนขึ้น อาชญากรรมไซเบอร์ รูปแบบการก่อสงครามที่ใช้เทคโนโลยี

เป็นเครื่องมือ การเคลื่อนย้ายอย่างเสรีและรวดเร็วของผู้คน เงินทุน ข้อมูลข่าวสาร องค์ความรู้ เทคโนโลยี และสินค้าและบริการ การปรับตัวต่อการเปลี่ยนแปลงสภาพภูมิอากาศที่รวดเร็วและคาดการณ์ได้ยาก การเกิดขึ้นของโรคระบาด และโรคอุบัติใหม่ที่จะส่งผลให้การเฝ้าระวังด้านการสาธารณสุขในประเทศมีความสำคัญมากขึ้น อาจนำไปสู่ปัญหาความเหลื่อมล้ำที่ทวีความรุนแรงมากขึ้นได้ หากไม่มีมาตรการที่มีประสิทธิภาพในการป้องกันและรองรับผลกระทบต่างๆ ที่คาดว่าจะเกิดขึ้น ซึ่งรวมถึงการเตรียมความพร้อมเพื่อรองรับการเปลี่ยนแปลงทางเทคโนโลยีและนวัตกรรมแบบพลิกผันที่จะเกิดขึ้นอย่างรวดเร็วโดยเฉพาะอย่างยิ่งหากการเข้าถึงเทคโนโลยี โครงสร้างพื้นฐาน และองค์ความรู้สมัยใหม่มีระดับความแตกต่างกันระหว่างกลุ่มประชากรต่างๆ โดยการเปลี่ยนแปลงทางเทคโนโลยีและนวัตกรรมดังกล่าวจะส่งผลกระทบต่อทั้งการจ้างงานและอาชีพที่จะมีรูปแบบและลักษณะงานที่เปลี่ยนไป มีความต้องการแรงงานที่มีสมรรถนะสูงเพิ่มมากขึ้น หลายอาชีพอาจหายไปจากตลาดงานในปัจจุบันและบางอาชีพจะถูกทดแทนด้วยระบบอัตโนมัติ โดยเฉพาะอาชีพที่ต้องการทักษะระดับต่ำ ก่อให้เกิดความเสี่ยงต่อความมั่นคงและคุณภาพชีวิตของประชาชนที่ปรับตัวไม่ทันหรือขาดความรู้และทักษะที่ทันกับยุคสมัยที่เปลี่ยนแปลงไปกระแสโลกาภิวัตน์ที่จะทำให้เกิดการพัฒนาขยายความเป็นเมือง วิถีชีวิตที่เปลี่ยนไปอย่างรวดเร็ว รวมทั้งการเปลี่ยนแปลงทางสภาพภูมิอากาศที่อาจจะมีผลกระทบรุนแรงมากขึ้น ซึ่งปัจจัยทั้งหมดดังกล่าวจะส่งผลให้ปัญหาความยากจนและความเหลื่อมล้ำของประเทศมีความซับซ้อนมากยิ่งขึ้น

จากปัจจัยและแนวโน้มที่คาดว่าจะส่งผลต่อการขับเคลื่อนการพัฒนาประเทศในมิติต่างๆข้างต้น เห็นได้ว่าบริบทและสภาพแวดล้อมทั้งภายในและภายนอกประเทศมีแนวโน้มที่จะเปลี่ยนแปลงอย่างรวดเร็ว มีพลวัตสูง และมีความซับซ้อนหลากหลายมิติ ซึ่งจะส่งผลกระทบต่ออนาคตการพัฒนาประเทศอย่างมาก ดังนั้น การพัฒนาประเทศจึงจำเป็นต้องมียุทธศาสตร์การพัฒนาที่ครอบคลุมทุกมิติและทุกด้านการพัฒนาที่เกี่ยวข้อง มีความร่วมมือในลักษณะประชารัฐจากภาคส่วนต่างๆ ในรูปแบบของหุ้นส่วนการพัฒนาที่เป็นการดำเนินงานอย่างบูรณาการ เนื่องจากทุกมิติการพัฒนามีความเกี่ยวข้องซึ่งกันและกัน โดยประเทศไทยจำเป็นต้องมีทรัพยากรมนุษย์ที่มีคุณภาพ มีความรู้ สมรรถนะ และทักษะที่สอดคล้องกับการเปลี่ยนแปลงต่างๆ สามารถรู้เท่าทันและปรับตัวให้สามารถดำเนินชีวิตได้อย่างมีความสุข มีอาชีพที่มั่นคงสร้างรายได้ ท่ามกลางความเปลี่ยนแปลงกฎเกณฑ์และกติกาใหม่ๆ และมาตรฐานที่สูงขึ้น โดยเฉพาะในโลกที่มีการเปลี่ยนแปลงอย่างรวดเร็วซึ่งจำเป็นต้องมีการพัฒนาระบบและปัจจัยส่งเสริมต่าง ๆ ที่เกี่ยวข้องไปพร้อมกัน ทั้งในส่วนของระบบการเรียนการสอน และการพัฒนาทักษะฝีมือที่สอดคล้องกันกับการพัฒนาของคนในแต่ละช่วงวัย ระบบบริการสาธารณะ โครงสร้างพื้นฐาน รวมทั้งการให้ความสำคัญกับการส่งเสริมเทคโนโลยีและนวัตกรรม เพื่อให้ประเทศไทยสามารถยกระดับเป็นเจ้าของเทคโนโลยีและนวัตกรรมก้าวทันโลก จากการต่อยอดการพัฒนาบนพื้นฐานนโยบายไทยแลนด์ ๔.๐ ส่งผลให้เกิดการสร้างห่วงโซ่มูลค่าทางเศรษฐกิจในทั้งภาคอุตสาหกรรม ภาคเกษตรและภาคบริการ กระจายผลประโยชน์จากการพัฒนา ลดปัญหาความเหลื่อมล้ำ และนำไปสู่การเสริมสร้างคุณภาพชีวิตของประชาชนทุกภาคส่วน

นอกจากนี้ ประเทศไทยต้องให้ความสำคัญกับการสร้างสมดุลความมั่นคงด้านพลังงานและอาหาร การรักษาไว้ซึ่งความหลากหลายเชิงนิเวศ การส่งเสริมการดำเนินชีวิตและธุรกิจ และการพัฒนาและขยายความเป็นเมืองที่เติบโตอย่างต่อเนื่องที่เป็นมิตรต่อสิ่งแวดล้อม พร้อมกับการมีข้อกำหนดของรูปแบบและกฎเกณฑ์ที่เกี่ยวข้องกับลักษณะการใช้พื้นที่ที่ชัดเจน ขณะที่การพัฒนาโครงสร้างพื้นฐานและระบบโลจิสติกส์ กฎหมาย ระบบภาษีต้องมีกลยุทธ์การพัฒนาที่สามารถอำนวยความสะดวกและส่งเสริมให้ประเทศมีศักยภาพการแข่งขันที่สูงขึ้น และสามารถชี้จุดแข็งในเรื่องตำแหน่งที่ตั้งทางภูมิศาสตร์ของประเทศให้เกิดประโยชน์ต่อการพัฒนาประเทศมากขึ้น รวมทั้งให้ความสำคัญของการรวมกลุ่มความร่วมมือกับนานาประเทศในระดับภูมิภาคและระดับโลก เพื่อกระชับและสร้างสัมพันธ์ไมตรี

เสริมสร้างความสัมพันธ์ทางการทูต ซึ่งจะก่อให้เกิดการสร้างพลังทางเศรษฐกิจและรักษาความมั่นคงของประเทศ โดยจำเป็นต้องสร้างความพร้อมในการที่จะยกระดับมาตรฐานและมีการปฏิบัติให้เป็นไปตามระเบียบกติกาสากลในด้านต่างๆ ขณะเดียวกันประเทศไทยจำเป็นต้องเร่งให้มีการปฏิรูประบบราชการและการเมืองเพื่อให้เกิดการบริหารราชการที่ดีและมีเสถียรภาพทางการเมือง มีการส่งเสริมคนในชาติให้ยึดมั่นสถาบันหลักเป็นศูนย์รวมจิตใจเพื่อให้เกิดความรักความสามัคคี และลดความขัดแย้งภายในประเทศ โดยที่นโยบายการพัฒนาต่างๆ จำเป็นต้องคำนึงถึงความสอดคล้องกับโครงสร้างและลักษณะพฤติกรรมของประชากรที่อาจจะมีความแตกต่างจากปัจจุบันมากขึ้น

ดังนั้น ภายใต้เงื่อนไขโครงสร้างประชากร โครงสร้างเศรษฐกิจ สภาพสังคม สภาพภูมิอากาศสิ่งแวดล้อม และปัจจัยการพัฒนาต่างๆ ที่เกี่ยวข้อง ส่งผลให้ประเทศไทยจำเป็นต้องมีการวางแผนการพัฒนาที่รอบคอบและครอบคลุม อย่างไรก็ตาม หลายประเด็นพัฒนาเป็นเรื่องที่ต้องใช้ระยะเวลาในการดำเนินงานเพื่อให้เกิดการปรับตัวซึ่งจะต้องหยั่งรากลึกลงไปถึงการเปลี่ยนแปลงในเชิงโครงสร้างการขับเคลื่อนการพัฒนาให้ประเทศเจริญก้าวหน้าไปในอนาคตจึงจำเป็นต้องกำหนดวิสัยทัศน์ในระยะยาวที่ต้องบรรลุ พร้อมทั้งแนวยุทธศาสตร์หลักในด้านต่างๆ เพื่อเป็นกรอบในการขับเคลื่อนการพัฒนาอย่างบูรณาการบนพื้นฐานประชารัฐเพื่อยกระดับจุดแข็งและจุดเด่นของประเทศ และปรับปรุงแก้ไขจุดอ่อนและจุดด้อยต่างๆ อย่างเป็นระบบ โดยยุทธศาสตร์ชาติจะเป็นเป้าหมายใหญ่ในการขับเคลื่อนประเทศ และถ่ายทอดไปสู่แผนในระดับอื่น ๆ เพื่อนำไปสู่การปฏิบัติทั้งในระดับยุทธศาสตร์ ภารกิจและพื้นที่ ซึ่งรวมถึงพื้นที่พิเศษต่างๆ อาทิ เขตเศรษฐกิจพิเศษชายแดน เขตพัฒนาพิเศษภาคตะวันออกเพื่อให้เกิดการพัฒนาประเทศสามารถดำเนินการได้อย่างมั่นคง มั่งคั่ง และ ยั่งยืน

### ๓. วิสัยทัศน์ประเทศไทย

**“ประเทศไทยมีความมั่นคง มั่งคั่ง ยั่งยืน เป็นประเทศพัฒนาแล้ว ด้วยการพัฒนาตามหลักปรัชญาของเศรษฐกิจพอเพียง”** หรือเป็นคติพจน์ประจำชาติว่า “มั่นคง มั่งคั่ง ยั่งยืน” เพื่อสนองต่อต่อผลประโยชน์แห่งชาติ อันได้แก่ การมีเอกราช อธิปไตย การดำรงอยู่อย่างมั่นคง และยั่งยืนของสถาบันหลักของชาติ และประชาชนจากภัยคุกคามทุกรูปแบบ การอยู่ร่วมกันในชาติอย่างสันติสุขเป็นปึกแผ่น มีความมั่นคงทางสังคม ท่ามกลางพหุสังคมและการมีเกียรติและศักดิ์ศรีของความเป็นมนุษย์ความเจริญเติบโตของชาติ ความเป็นธรรมและความอยู่ดีมีสุขของประชาชน ความยั่งยืนของฐานทรัพยากรธรรมชาติสิ่งแวดล้อม ความมั่นคงทางพลังงานและอาหาร ความสามารถในการรักษาผลประโยชน์ของชาติภายใต้การเปลี่ยนแปลงของสภาวะแวดล้อมระหว่างประเทศ และการอยู่ร่วมกันอย่างสันติประสานสอดคล้องกันด้านความมั่นคงในประชาคมอาเซียนและประชาคมโลกอย่างมีเกียรติและศักดิ์ศรี

ความมั่นคง หมายถึง การมีความมั่นคงปลอดภัยจากภัยและการเปลี่ยนแปลงทั้งภายในประเทศและภายนอกประเทศในทุกระดับ ทั้งระดับประเทศ สังคม ชุมชน ครัวเรือน และปัจเจกบุคคล และมีความมั่นคงในทุกมิติ ทั้งมิติทางการทหาร เศรษฐกิจ สังคม สิ่งแวดล้อม และการเมือง เช่น ประเทศมีความมั่นคงในเอกราชและอธิปไตย มีการปกครองระบอบประชาธิปไตยที่มีพระมหากษัตริย์ทรงเป็นประมุข สถาบันชาติ ศาสนา พระมหากษัตริย์มีความเข้มแข็งเป็นศูนย์กลางและเป็นที่ยึดเหนี่ยวจิตใจของประชาชน มีระบบการเมืองที่มั่นคงเป็นกลไกที่นำไปสู่การบริหารประเทศที่ต่อเนื่องและโปร่งใสตามหลักธรรมาภิบาล สังคมมีความปรองดองและความสามัคคี สามารถผนึกกำลังเพื่อพัฒนาประเทศ ชุมชนมีความเข้มแข็ง ครอบครัวมีความอบอุ่น ประชาชนมีความมั่นคงในชีวิต มีงานและรายได้ที่มั่นคงพอเพียงกับการดำรงชีวิต มีการออมสำหรับวัยเกษียณ ความมั่นคงของอาหาร พลังงาน และน้ำ มีที่อยู่อาศัยและความปลอดภัยในชีวิตทรัพย์สิน

ความมั่งคั่ง หมายถึง ประเทศไทยมีการขยายตัวของเศรษฐกิจอย่างต่อเนื่องและมีความยั่งยืนจนเข้าสู่กลุ่มประเทศรายได้สูง ความเหลื่อมล้ำของการพัฒนาลดลง ประชากรมีความอยู่ดีมีสุขได้รับ



ผลประโยชน์จากการพัฒนาอย่างเท่าเทียมกันมากขึ้น และมีการพัฒนาอย่างทั่วถึงทุกภาคส่วนมีคุณภาพชีวิตตามมาตรฐานขององค์การสหประชาชาติ ไม่มีประชาชนที่อยู่ในภาวะความยากจนเศรษฐกิจในประเทศมีความเข้มแข็ง ขณะเดียวกันต้องมีความสามารถในการแข่งขันกับประเทศต่างๆทั้งในตลาดโลกและตลาดภายในประเทศเพื่อให้สามารถสร้างรายได้ทั้งจากภายในและภายนอกประเทศตลอดจนมีการสร้างฐานเศรษฐกิจและสังคมแห่งอนาคต เพื่อให้สอดรับกับบริบทการพัฒนาที่เปลี่ยนแปลงไป และประเทศไทยมีบทบาทที่สำคัญในเวทีโลก และมีความสัมพันธ์ทางเศรษฐกิจและการค้าอย่างแน่นแฟ้นกับประเทศในภูมิภาคเอเชีย เป็นจุดสำคัญของการเชื่อมโยงในภูมิภาค ทั้งการคมนาคมขนส่ง การผลิต การค้า การลงทุน และการทำธุรกิจ เพื่อให้เป็นพลังในการพัฒนา นอกจากนี้ยังมีความสมบูรณ์ในทุนที่จะสามารถสร้างการพัฒนาต่อเนื่องไปได้ ได้แก่ ทุนมนุษย์ ทุนทางปัญญา ทุนทางการเงิน ทุนที่เป็นเครื่องมือเครื่องจักร ทุนทางสังคม และทุนทรัพยากรธรรมชาติและสิ่งแวดล้อม

**ความยั่งยืน** หมายถึง การพัฒนาที่สามารถสร้างความเจริญ รายได้ และคุณภาพชีวิตของประชาชนให้เพิ่มขึ้นอย่างต่อเนื่อง ซึ่งเป็นการเจริญเติบโตของเศรษฐกิจที่อยู่บนหลักการใช้ การรักษาและการฟื้นฟูฐานทรัพยากรธรรมชาติอย่างยั่งยืน ไม่ใช่ทรัพยากรธรรมชาติจนเกินพอดี ไม่สร้างมลภาวะต่อสิ่งแวดล้อมจนเกินความสามารถในการรองรับและเยียวยาของระบบนิเวศ การผลิตและการบริโภคเป็นมิตรกับสิ่งแวดล้อม และสอดคล้องกับเป้าหมายการพัฒนาที่ยั่งยืน ทรัพยากรธรรมชาติมีความอุดมสมบูรณ์มากขึ้นและสิ่งแวดล้อมมีคุณภาพดีขึ้น คนมีความรับผิดชอบต่อสังคม มีความเอื้ออาทร เสียสละเพื่อผลประโยชน์ส่วนรวม รัฐบาลมีนโยบายที่มุ่งประโยชน์ส่วนรวมอย่างยั่งยืนและให้ความสำคัญกับการมีส่วนร่วมของประชาชน และทุกภาคส่วนในสังคม ยึดถือและปฏิบัติตามหลักปรัชญาของเศรษฐกิจพอเพียงเพื่อการพัฒนาอย่างสมดุล มีเสถียรภาพ และยั่งยืน

โดยมีเป้าหมายการพัฒนาประเทศ คือ **“ประเทศชาติมั่นคง ประชาชนมีความสุข เศรษฐกิจพัฒนาอย่างต่อเนื่อง สังคมเป็นธรรม ฐานทรัพยากรธรรมชาติยั่งยืน”** โดยยกระดับศักยภาพของประเทศในหลากหลายมิติ พัฒนาคคนในทุกมิติและในทุกช่วงวัยให้เป็นคนดี เก่ง และมีคุณภาพ สร้างโอกาสและความเสมอภาคทางสังคม สร้างการเติบโตบนคุณภาพชีวิตที่เป็นมิตรกับสิ่งแวดล้อม และมีภาครัฐของประชาชนเพื่อประชาชนและประโยชน์ส่วนรวม โดยการประเมินผลการพัฒนาตามยุทธศาสตร์ชาติ ประกอบด้วย

- ๑) ความอยู่ดีมีสุขของคนไทยและสังคมไทย
- ๒) ชีตความสามารถในการแข่งขัน การพัฒนาเศรษฐกิจ และการกระจายรายได้
- ๓) การพัฒนาทรัพยากรมนุษย์ของประเทศ
- ๔) ความเท่าเทียมและความเสมอภาคของสังคม
- ๕) ความหลากหลายทางชีวภาพ คุณภาพสิ่งแวดล้อม และความยั่งยืนของ

ทรัพยากรธรรมชาติ

- ๖) ประสิทธิภาพการบริหารจัดการและการเข้าถึงการให้บริการของภาครัฐ

#### ๔. ประเด็นยุทธศาสตร์ชาติ

##### ๔.๑ ยุทธศาสตร์ชาติด้านความมั่นคง

- (๑) การรักษาความสงบภายในประเทศ
- (๒) การป้องกันและแก้ไขปัญหาที่มีผลกระทบต่อความมั่นคง
- (๓) การพัฒนาศักยภาพของประเทศให้พร้อมเผชิญภัยคุกคามที่กระทบต่อ

ความมั่นคงของชาติ

(๔) การบูรณาการความร่วมมือด้านความมั่นคงกับอาเซียนและนานาชาติ รวมถึงองค์กรภาครัฐและที่มิใช่ภาครัฐ

- (๕) การพัฒนากลไกการบริหารจัดการความมั่นคงแบบองค์รวม

#### ๔.๒ ยุทธศาสตร์ชาติด้านการสร้างความสามารถในการแข่งขัน

- (๑) การเกษตรสร้างมูลค่า
- (๒) อุตสาหกรรมและบริการแห่งอนาคต
- (๓) สร้างความหลากหลายด้านการท่องเที่ยว

#### ๔.๔ โครงสร้างพื้นฐาน เชื่อมไทย เชื่อมโลก

- (๕) พัฒนาเศรษฐกิจบนพื้นฐานผู้ประกอบการยุคใหม่

#### ๔.๓ ยุทธศาสตร์ชาติด้านการพัฒนาและเสริมสร้างศักยภาพทรัพยากรมนุษย์

- (๑) การปรับเปลี่ยนค่านิยมและวัฒนธรรม
- (๒) การพัฒนาศักยภาพคนตลอดช่วงชีวิต
- (๓) ปฏิรูปกระบวนการเรียนรู้ที่ตอบสนองต่อการเปลี่ยนแปลงในศตวรรษที่ ๒๑
- (๔) การตระหนักถึงพหุปัญญาของมนุษย์ที่หลากหลาย
- (๕) การเสริมสร้างให้คนไทยมีสุขภาพที่ดี
- (๖) การสร้างสภาพแวดล้อมที่เอื้อต่อการพัฒนาและเสริมสร้างศักยภาพ
- (๗) การเสริมสร้างศักยภาพการกีฬาในการสร้างคุณค่าทางสังคมและพัฒนา

ทรัพยากรมนุษย์

ประเทศ

#### ๔.๔ ยุทธศาสตร์ชาติด้านการสร้างโอกาสและความเสมอภาคทางสังคม

- (๑) การลดความเหลื่อมล้ำ สร้างความเป็นธรรมในทุกมิติ
- (๒) การกระจายศูนย์กลางความเจริญทางเศรษฐกิจ สังคม และเทคโนโลยี
- (๓) การเสริมสร้างพลังทางสังคม
- (๔) การเพิ่มขีดความสามารถของชุมชนท้องถิ่นในการพัฒนา การพึ่งตนเองและ

การจัดการตนเอง

#### ๔.๕ ยุทธศาสตร์ชาติด้านการสร้างการเติบโตบนคุณภาพชีวิตที่เป็นมิตรกับ

สิ่งแวดล้อม

- (๑) สร้างการเติบโตอย่างยั่งยืนบนสังคมเศรษฐกิจสีเขียว
- (๒) สร้างการเติบโตอย่างยั่งยืนบนสังคมเศรษฐกิจภาคทะเล
- (๓) สร้างการเติบโตอย่างยั่งยืนบนสังคมที่เป็นมิตรต่อสภาพภูมิอากาศ
- (๔) พัฒนาพื้นที่เมือง ชนบท เกษตรกรรมและอุตสาหกรรมเชิงนิเวศ มุ่งเน้น
- (๕) พัฒนาความมั่นคงน้ำ พลังงาน และเกษตรที่เป็นมิตรต่อสิ่งแวดล้อม
- (๖) ยกระดับกระบวนการทัศน์เพื่อกำหนดอนาคตประเทศ

ความเป็นเมืองที่เติบโตอย่างต่อเนื่อง

#### ๔.๖ ยุทธศาสตร์ชาติด้านการปรับสมดุลและพัฒนาระบบการบริหารจัดการภาครัฐ

- (๑) ภาครัฐที่ยึดประชาชนเป็นศูนย์กลาง ตอบสนองความต้องการ และให้บริการอย่างสะดวกรวดเร็ว โปร่งใส
- (๒) ภาครัฐบริหารงานแบบบูรณาการโดยมียุทธศาสตร์ชาติเป็นเป้าหมายและเชื่อมโยงการพัฒนาในทุกระดับ ทุกประเด็น ทุกภารกิจ และทุกพื้นที่
- (๓) ภาครัฐมีขนาดเล็กกลาง เหมาะสมกับภารกิจ ส่งเสริมให้ประชาชนและทุกภาคส่วนมีส่วนร่วมในการพัฒนาประเทศ
- (๔) ภาครัฐมีความทันสมัย

(๕) บุคลากรภาครัฐเป็นคนดีและเก่ง ยึดหลักคุณธรรม จริยธรรม มีจิตสำนึก มีความสามารถสูง มุ่งมั่น และเป็นมืออาชีพ

(๖) ภาครัฐมีความโปร่งใส ปลอดการทุจริตและประพฤติมิชอบ

(๗) กฎหมายมีความสอดคล้องเหมาะสมกับบริบทต่าง ๆ และมีเท่าที่จำเป็น

(๘) กระบวนการยุติธรรมเคารพสิทธิมนุษยชนและปฏิบัติต่อประชาชนโดยเสมอภาค

## ๑.๒ แผนพัฒนาเศรษฐกิจและสังคมแห่งชาติ ฉบับที่ ๑๒ (พ.ศ. ๒๕๖๐ – ๒๕๖๔)

แผนพัฒนาเศรษฐกิจและสังคมแห่งชาติ ฉบับที่ ๑๒ (พ.ศ. ๒๕๖๐ – ๒๕๖๔) ได้จัดทำขึ้นในช่วงเวลาของการปฏิรูปประเทศและสถานการณ์โลกที่เปลี่ยนแปลงอย่างรวดเร็วและเชื่อมโยงกันใกล้ชิดกันมากขึ้น โดยได้น้อมนำหลัก “ปรัชญาของเศรษฐกิจพอเพียง” มาเป็นปรัชญาทางในการพัฒนาประเทศต่อเนื่องจากแผนพัฒนาฯ ฉบับที่ ๙-๑๑ เพื่อเสริมสร้างภูมิคุ้มกันและช่วยให้สังคมไทยสามารถยืนหยัดอยู่ได้อย่างมั่นคง เกิดภูมิคุ้มกัน และมีการบริหารจัดการความเสี่ยงอย่างเหมาะสม ส่งผลให้การพัฒนาประเทศสู่ความสมดุลและยั่งยืน

ในการจัดทำแผนพัฒนาฯ ฉบับที่ ๑๒ ครั้งนี้ สำนักงานคณะกรรมการพัฒนาการเศรษฐกิจและสังคมแห่งชาติ (สศช.) ได้จัดทำบนพื้นฐานของกรอบยุทธศาสตร์ชาติ ๒๐ ปี (พ.ศ. ๒๕๖๐ – ๒๕๗๙) ซึ่งเป็นแผนหลักของการพัฒนาประเทศ และเป้าหมายการพัฒนาที่ยั่งยืน (Sustainable Development Goals: SDGs) รวมทั้งการปรับโครงสร้างประเทศไทยไปสู่ประเทศไทย ๔.๐ ตลอดจนประเด็นการปฏิรูปประเทศ นอกจากนั้น ได้ให้ความสำคัญกับการมีส่วนร่วมของภาคีการพัฒนาทุกภาคส่วน ทั้งในระดับกลุ่มอาชีพ ระดับภาค และระดับประเทศในทุกขั้นตอนของแผนฯ อย่างกว้างขวางและต่อเนื่อง เพื่อร่วมกันกำหนดวิสัยทัศน์และ ทิศทางการพัฒนาประเทศ รวมทั้งร่วมจัดการรายละเอียดยุทธศาสตร์ของแผนฯ เพื่อมุ่งสู่ “ความมั่นคง มั่งคั่ง และยั่งยืน”

การพัฒนาประเทศในระยะแผนพัฒนาฯ ฉบับที่ ๑๒ จึงเป็นจุดเปลี่ยนที่สำคัญในการเชื่อมต่อกับยุทธศาสตร์ชาติ ๒๐ ปี ในลักษณะการแปลงยุทธศาสตร์ระยะยาวสู่การปฏิบัติ โดยในแต่ละยุทธศาสตร์ของแผนพัฒนาฯ ฉบับที่ ๑๒ ได้กำหนดประเด็นการพัฒนา พร้อมทั้งแผนงาน/โครงการสำคัญที่ต้องดำเนินการให้เห็นผลเป็นรูปธรรมในช่วง ๕ ปีแรกของการขับเคลื่อนยุทธศาสตร์ชาติ เพื่อเตรียมความพร้อมคน สังคม และระบบเศรษฐกิจของประเทศให้สามารถปรับตัวรองรับผลกระทบจากการเปลี่ยนแปลงได้อย่างเหมาะสม ขณะเดียวกัน ยังได้กำหนดแนวคิดและกลไกการขับเคลื่อนและติดตามประเมินผลที่ชัดเจน เพื่อกำกับให้การพัฒนาเป็นไปอย่างมีทิศทางและเกิดประสิทธิภาพ นาไปสู่การพัฒนาเพื่อประโยชน์สุขที่ยั่งยืนของสังคมไทย

### ๑. ภาพรวมการพัฒนาในช่วงแผนพัฒนาฯ ฉบับที่ ๑๒

๑.๑ หลักการ

๑.๒ จุดเปลี่ยนสำคัญในแผนพัฒนาเศรษฐกิจและสังคมฉบับที่ ๑๒

๑.๓ ประเด็นการพัฒนาหลักที่สำคัญในช่วงแผนพัฒนาฯ ฉบับที่ ๑๒

### ๒. การประเมินสภาพแวดล้อมการพัฒนาประเทศ

๒.๑ สถานการณ์และแนวโน้มภายนอก

๒.๒ สถานการณ์และแนวโน้มภายใน

### ๓. วัตถุประสงค์และเป้าหมายการพัฒนาในช่วงแผนพัฒนาฯ ฉบับที่ ๑๒

๓.๑. วัตถุประสงค์

๓.๒. เป้าหมายรวม

#### ๔. ยุทธศาสตร์การพัฒนาประเทศ

ยุทธศาสตร์ในแผนพัฒนาฯ ฉบับที่ ๑๒ มีทั้งหมด ๑๐ ยุทธศาสตร์ โดยมี ๖ ยุทธศาสตร์ ตามกรอบยุทธศาสตร์ชาติ ๒๐ ปี และอีก ๔ ยุทธศาสตร์ที่เป็นปัจจัยสนับสนุน ดังนี้

- ๔.๑ ยุทธศาสตร์การเสริมสร้างและพัฒนาศักยภาพทุนมนุษย์
- ๔.๒ ยุทธศาสตร์การสร้างความเป็นธรรมและลดความเหลื่อมล้ำในสังคม
- ๔.๓ ยุทธศาสตร์การสร้างความเข้มแข็งทางเศรษฐกิจและแข่งขันได้อย่างยั่งยืน
- ๔.๔ ยุทธศาสตร์การเติบโตที่เป็นมิตรกับสิ่งแวดล้อมเพื่อการพัฒนาที่ยั่งยืน
- ๔.๕ ยุทธศาสตร์การเสริมสร้างความมั่นคงแห่งชาติเพื่อการพัฒนาประเทศสู่ความมั่งคั่ง

และยั่งยืน

๔.๖ ยุทธศาสตร์การบริหารจัดการในภาครัฐ การป้องกันการทุจริตประพฤติมิชอบ และธรรมาภิบาลในสังคมไทย

- ๔.๗ ยุทธศาสตร์การพัฒนาโครงสร้างพื้นฐานและระบบโลจิสติกส์
- ๔.๘ ยุทธศาสตร์การพัฒนาวิทยาศาสตร์ เทคโนโลยี วิจัย และนวัตกรรม
- ๔.๙ ยุทธศาสตร์การพัฒนาภาค เมือง และพื้นที่เศรษฐกิจ
- ๔.๑๐ ยุทธศาสตร์ความร่วมมือระหว่างประเทศเพื่อการพัฒนา

#### ๕. การขับเคลื่อนแผนพัฒนาฯ ฉบับที่ ๑๒ สู่การปฏิบัติ

- ๕.๑ หลักการ
- ๕.๒ แนวทางขับเคลื่อนแผนพัฒนาฯ ฉบับที่ ๑๒
- ๕.๓ การติดตามประเมินผลแผนพัฒนาฯ ฉบับที่ ๑๒

#### ๑.๓ แผนพัฒนาภาค/แผนพัฒนากลุ่มจังหวัด/แผนพัฒนาจังหวัด

##### ➔ แผนพัฒนาภาคตะวันออกเฉียงเหนือ พ.ศ. ๒๕๖๐ – ๒๕๖๕ ฉบับทบทวน

##### ๑. สภาพทั่วไป

๑.๑ ที่ตั้ง ภาคตะวันออกเฉียงเหนือ ตั้งอยู่ระหว่างละติจูด ๑๔°๗' ถึง ๑๘°๒๗' เหนือ และลองจิจูด ๑๐๐°๕๔' ถึง ๑๐๕°๓๗' ตะวันออก ตั้งอยู่ในตำแหน่งศูนย์กลางของอนุภูมิภาคแม่น้ำโขง โดยมีอาณาเขตติดต่อกับสาธารณรัฐประชาธิปไตยประชาชนลาว ด้านตะวันออกและด้านเหนือ มีแม่น้ำโขงเป็นเส้นกั้นพรมแดน และด้านใต้ ติดต่อราชอาณาจักรกัมพูชา โดยมีเทือกเขาพนมดงรัก กั้นพรมแดน

๑.๒ พื้นที่และลักษณะภูมิประเทศ มีพื้นที่รวม ๑๐๕.๕๓ ล้านไร่ ลักษณะภูมิประเทศเป็นที่ราบสูง มีความลาดเอียงไปทางตะวันออก มีลักษณะคล้ายกระทะ แบ่งเป็น ๒ เขตใหญ่ ได้แก่ บริเวณแอ่งที่ราบโคราช อยู่บริเวณที่ราบลุ่มแม่น้ำมูลและชี ลักษณะเป็นที่ราบสูงสลับกับเนินเขา และบริเวณแอ่งสกลนคร อยู่ทาง ตอนเหนือของภาค ตั้งแต่แนวเขาภูพานไปจนถึงแม่น้ำโขง เทือกเขาที่แบ่งระหว่างแอ่งโคราชและแอ่งสกลนคร ได้แก่ เทือกเขาภูพาน

๑.๓ ภูมิอากาศ มีอากาศร้อนชื้นสลับกับแล้ง แบ่งเป็น ๓ ฤดู คือ ฤดูร้อน ช่วงเดือนกุมภาพันธ์-พฤษภาคม อากาศจะร้อนและแห้งแล้งมาก จังหวัดที่มีอุณหภูมิสูงสุด คือ อุตรดิตถ์ ฤดูฝน ช่วงเดือนพฤษภาคม-ตุลาคม ได้รับอิทธิพลของลมมรสุมตะวันตกเฉียงใต้ ทำให้มีฝนตกเป็นบริเวณกว้าง แต่มีแนวเทือกเขาตงพญาเย็นและสันเขาแพง กั้นลมฝนจากมรสุมตะวันตกเฉียงใต้ ส่งผลให้พื้นที่แอ่งโคราช ซึ่งเป็นเขตเงาฝน จึงมีสภาพแห้งแล้งกว่าแอ่งสกลนคร จังหวัดที่มีฝนตกมากที่สุด คือ นครพนม ฝนตกน้อยที่สุด คือ นครราชสีมา ฤดูหนาว ช่วงเดือน พฤศจิกายน-กุมภาพันธ์ อากาศหนาวเย็น ได้รับอิทธิพลของลมมรสุมตะวันออกเฉียงเหนือจากประเทศจีน จังหวัดที่มีอุณหภูมิต่ำสุด คือ จังหวัดเลย

๑.๔ การใช้ประโยชน์ที่ดิน ในปี ๒๕๕๙ มีพื้นที่รวม ๑๐๕.๕๓ ล้านไร่ จำแนกเป็นพื้นที่ป่าไม้ ๑๕.๖๖ ล้านไร่ หรือร้อยละ ๑๔.๙ พื้นที่ทางการเกษตร ๖๓.๘๗ ล้านไร่ หรือร้อยละ ๖๐.๕ และพื้นที่ใช้ประโยชน์อื่นๆ ๒๖.๐๒ ล้านไร่ หรือร้อยละ ๒๔.๗ ของพื้นที่ภาค

### ๑.๕ ทรัพยากรธรรมชาติ

๑.๕.๑ ดิน สภาพดินเป็นดินทรายไม่อุ้มน้ำ ทำให้ขาดแคลนน้ำ และขาดธาตุอาหาร ดินมีเกลือหิน ทำให้ดินเค็ม จึงมีข้อจำกัดต่อการใช้ที่ดินเพื่อการเกษตร

๑.๕.๒ แหล่งน้ำ มีลุ่มน้ำขนาดใหญ่ ๓ ลุ่มได้แก่ แม่น้ำชี มีความยาวประมาณ ๗๖๕ กิโลเมตร ยาวที่สุดในประเทศไทย มีต้นน้ำที่ทิวเขาเพชรบูรณ์ และไหลไปรวมกับแม่น้ำมูลที่จังหวัดอุบลราชธานี แม่น้ำมูล มีความยาวประมาณ ๖๔๑ กิโลเมตร ต้นน้ำอยู่ที่เทือกเขาสันกำแพงแล้วไหลลงสู่แม่น้ำโขงที่จังหวัดอุบลราชธานี นอกจากนี้ยังมีลำน้ำสาขาย่อย ได้แก่ ลาป่า ลาน้ำอุ่น ลาน้ำสงคราม ลาเสียว ลาน้ำเลย ลาน้ำพอง และลาตะคอง รวมทั้งแหล่งน้ำธรรมชาติขนาดใหญ่ ที่กระจายอยู่ในพื้นที่ เช่น หนองหาร (สกลนคร) และบึงละหาน (ชัยภูมิ) นอกจากนี้ยังมีแหล่งน้ำบาดาล มีปริมาณน้ำในเกณฑ์เฉลี่ย ๕-๑๐ ลูกบาศก์เมตรต่อชั่วโมง ที่ความลึกของบ่อประมาณ ๓๐ เมตร คุณภาพของน้ำบาดาลมีตั้งแต่เค็มจัด กร่อย และจืด เนื่องจากพื้นที่ในแอ่งโคราชและแอ่งสกลนครจะรองรับด้วยหินเกลือ หากเจาะน้ำบาดาลลึกเกินไปอาจเจพบน้ำเค็ม

๑.๕.๓ ป่าไม้ ในปี ๒๕๖๐ ภาคตะวันออกเฉียงเหนือมีพื้นที่ป่าไม้ จำนวน ๑๕.๖๖ ล้านไร่ คิดเป็นร้อยละ ๑๔.๙ ของพื้นที่ภาค หรือร้อยละ ๑๕.๓ ของพื้นที่ป่าไม้ทั้งประเทศ ซึ่งยังต่ำกว่าค่าเป้าหมาย ในการรักษาสมดุลของระบบนิเวศที่จะต้องมียพื้นที่ป่าไม้ร้อยละ ๔๐ ของพื้นที่ ส่วนใหญ่มีลักษณะเป็นป่าเบญจพรรณ

## ๒. โครงข่ายคมนาคมขนส่งและการบริการสาธารณูปโภค

๒.๑ โครงข่ายถนน เชื่อมโยงกับโครงข่ายหลักของประเทศและเชื่อมโยงสู่ประเทศเพื่อนบ้าน สปป.ลาว กัมพูชา และสามารถเชื่อมโยงไปยังเวียดนามและจีนตอนใต้

๒.๑.๑ ทางหลวงแผ่นดินหมายเลข ๒ (ถนนมิตรภาพ)

๒.๑.๒ เส้นทางแนวระเบียงเศรษฐกิจตะวันออก-ตะวันตก

๒.๑.๓ เส้นทางใหม่เศรษฐกิจตะวันออก-ตะวันตก ๒

### ๒.๒ รถไฟ

### ๒.๓ สนามบิน

### ๒.๔ ด้านชายแดน

๒.๕ แผนงานพัฒนาโครงสร้างพื้นฐานขนาดใหญ่ที่อยู่ระหว่างดำเนินการในภาค ได้แก่ รถไฟความเร็วสูง (ช่วงกรุงเทพฯ-นครราชสีมา ช่วงนครราชสีมา-หนองคาย) รถไฟทางคู่ (ช่วงชุมทางถนนจิระ-ขอนแก่น ช่วงขอนแก่น-หนองคาย ช่วงจิระ-อุบลราชธานี) ทางหลวงพิเศษระหว่างเมืองและทางพิเศษ (ช่วงบางปะอิน-นครราชสีมา ช่วงระเบียงเศรษฐกิจ EWEC ด้านตะวันออก)

### ๒.๖ บริการสาธารณูปโภค

๒.๖.๑ ไฟฟ้า

๒.๖.๒ ประปา

## ๓. สภาพเศรษฐกิจและรายได้

### ๓.๑ ภาพรวมเศรษฐกิจ

### ๓.๒ เศรษฐกิจรายสาขา

### ๓.๓ เศรษฐกิจระดับครัวเรือน

## ๔. ประชากรและสังคม

### ๔.๑ ประชากร

จำนวนประชากรของภาคมากที่สุดของประเทศ ปี ๒๕๖๐ มีจำนวนประชากร ๒๑.๙๘ ล้านคน หรือร้อยละ ๓๓.๒ ของประเทศ เพิ่มขึ้นจาก ๒๑.๖๙ ล้านคน ในปี ๒๕๕๕ และมีอัตราการเพิ่มขึ้นของประชากรในช่วงปี ๒๕๕๕-๒๕๕๐ โดยเฉลี่ยร้อยละ ๐.๓๑ ต่ำกว่าประเทศที่มีอัตราการเพิ่มเฉลี่ยร้อยละ ๐.๕๔ โดยจังหวัดนครราชสีมา มีประชากรมากที่สุด ๒.๕๘ ล้านคน รองลงมา คือ จังหวัดอุบลราชธานี มีประชากร ๑.๘๑ ล้านคน และจังหวัดขอนแก่น มีประชากร ๑.๗๖ ล้านคน คิดเป็นร้อยละ ๑๒.๐ ๘.๕ และ ๘.๒ ของประชากรภาค ตามลำดับ

### ๔.๒ แรงงาน

แรงงานส่วนใหญ่มีความรู้ระดับประถมศึกษา แรงงานระดับอาชีวะมีสัดส่วนน้อยมาก ในปี ๒๕๖๐ มีกำลังแรงงาน ๙.๖๓ ล้านคน ส่วนใหญ่อยู่ในภาคเกษตร ร้อยละ ๕๐.๗๗ ของกำลังแรงงาน ของภาค จำนวนแรงงานที่มีความรู้ระดับประถมลดลง จากร้อยละ ๕๗.๘ ในปี ๒๕๕๕ เป็นร้อยละ ๕๖.๔๘ ในปี ๒๕๖๐ มีความรู้ระดับมัธยมต้น เพิ่มขึ้นจากร้อยละ ๑๖.๐๒ ในปี ๒๕๕๕ เป็นร้อยละ ๑๗.๙ ในปี ๒๕๖๐ ระดับมัธยมปลาย เพิ่มขึ้นจากร้อยละ ๑๑.๘๗ ในปี ๒๕๕๕ เป็นร้อยละ ๑๑.๙๖ ในปี ๒๕๖๐ แรงงานระดับอาชีวะเพิ่มขึ้นเล็กน้อยจากร้อยละ ๒.๐๗ ในปี ๒๕๕๕ เป็นร้อยละ ๒.๐๙ ในปี ๒๕๖๐ ระดับอุดมศึกษา เพิ่มขึ้นจากร้อยละ ๗.๐๕ ในปี ๒๕๕๕ เป็นร้อยละ ๙.๕๖ ในปี ๒๕๖๐

### ๔.๓ การศึกษา

สถาบันการศึกษามีทุกระดับ โดยระดับอุดมศึกษามี ๕๓ แห่ง ครอบคลุมเกือบทุกจังหวัด แยกเป็นมหาวิทยาลัยของรัฐ ๓๖ แห่ง เอกชน ๑๐ แห่ง และสถาบันวิทยาลัยชุมชน ๗ แห่ง ในจำนวนนี้เป็นสถาบันวิจัย ๑๒ แห่ง ซึ่งมากที่สุดในประเทศ

### ๔.๔ สาธารณสุข

มีสถานบริการสาธารณสุขให้บริการครอบคลุมทั่วถึงทุกพื้นที่ ในปี ๒๕๖๐ มีจำนวนโรงพยาบาลรัฐบาล ๓๒๓ แห่ง ได้แก่ โรงพยาบาลชุมชน (รพช.) ๒๙๑ แห่ง โรงพยาบาลทั่วไป (รพท.) ๒๓ แห่ง โรงพยาบาลศูนย์ (รพศ.) ๙ แห่ง และโรงพยาบาลส่งเสริมสุขภาพตำบล (รพ.สต.) จำนวน ๓,๔๗๗ แห่ง

## ๕. ทรัพยากรธรรมชาติ สิ่งแวดล้อม และภัยพิบัติ

### ๕.๑ สถานการณ์ด้านทรัพยากรธรรมชาติและสิ่งแวดล้อม

ทรัพยากรป่าไม้มีแนวโน้มลดลง ในปี ๒๕๖๐ ภาคตะวันออกเฉียงเหนือมีพื้นที่ป่าไม้ จำนวน ๑๕.๖๖ ล้านไร่ คิดเป็นร้อยละ ๑๔.๙ ของพื้นที่ภาค หรือร้อยละ ๑๕.๓ ของพื้นที่ป่าไม้ทั้งประเทศ ในช่วงปี ๒๕๕๖-๒๕๖๐ มีอัตราการเปลี่ยนแปลงของพื้นที่ป่าไม้ของภาคลดลงเฉลี่ยร้อยละ ๐.๒๔ เนื่องจาก การบุกรุกพื้นที่ป่าไม้เพื่อการเกษตรที่เพิ่มมากขึ้น โดยจังหวัดที่มีพื้นที่ป่าไม้ต่อพื้นที่จังหวัดมากที่สุดได้แก่ จังหวัดมุกดาหาร รองลงมาคือ จังหวัดชัยภูมิ จังหวัดเลย และจังหวัดอุบลราชธานี

### ๕.๒ สถานการณ์ด้านภัยพิบัติ

การเกิดไฟป่ามีแนวโน้มเพิ่มขึ้น ในช่วงปี ๒๕๕๖-๒๕๖๐ มีจำนวนการเกิดไฟป่าเพิ่มขึ้นเฉลี่ยร้อยละ ๘.๘ โดยปี ๒๕๖๐ เกิดไฟไหม้ป่า จำนวน ๘๗๘ ครั้ง พื้นที่ถูกไฟไหม้ ๙,๖๘๗ ไร่ ลดลงจาก ปี ๒๕๕๖ ที่มีจำนวน ๑,๕๓๔ ครั้ง และจำนวนพื้นที่ป่าถูกไฟไหม้ ๑๙,๖๒๒ ไร่ ซึ่งเป็นปีที่เกิดไฟไหม้ป่ามากที่สุด โดยในระหว่างปี ๒๕๕๖-๒๕๖๐ เกิดไฟไหม้ป่าเฉลี่ย ๑,๒๖๘.๘ ครั้งต่อปี คิดเป็นพื้นที่ที่ถูกไฟไหม้เฉลี่ย ๑๘,๗๔๑.๒ ไร่ต่อปี

## ๖. สภาวะแวดล้อม

### ๖.๑ จุดแข็ง

### ๖.๒ จุดอ่อน

### ๖.๓ โอกาส

### ๖.๔ ภัยคุกคาม

## ๗. ปัญหาและประเด็นท้าทาย

### ๘. แนวคิดและทิศทางการพัฒนา

ภาคตะวันออกเฉียงเหนือมีปัญหาพื้นฐานด้านการขาดแคลนน้ำ ดินคุณภาพต่ำ ประสบอุทกภัยและ ภัยแล้งซ้ำซาก คนมีปัญหาทั้งในด้านความยากจน และมีปัญหาภาวะทุพโภชนาการ แต่มีความพร้อม ด้านสถาบันการศึกษาและสถาบันวิจัย ดังนั้น การพัฒนาเศรษฐกิจและสังคมภาคตะวันออกเฉียงเหนือ ไปสู่ความ “มั่นคง มั่งคั่ง ยั่งยืน” จำเป็นจะต้องแก้ไขปัญหาด้านพื้นฐานควบคู่ไปกับการพัฒนาการวิจัยเพื่อใช้ความรู้ เทคโนโลยี นวัตกรรม และความคิดสร้างสรรค์ในการเสริมสร้างความเข้มแข็งของเศรษฐกิจภายในภาคให้มีการเจริญเติบโตได้อย่างเต็มศักยภาพ พร้อมทั้งการแสวงหาโอกาสการนำความรู้ ทุน เทคโนโลยีและนวัตกรรมจากภายนอกมาช่วยขับเคลื่อน โดยการใช้ประโยชน์จากโครงการพัฒนาโครงสร้างพื้นฐานด้านคมนาคมขนส่งขนาดใหญ่ที่เชื่อมโยงภาคตะวันออกเฉียงเหนือกับโครงข่ายระบบการคมนาคมขนส่งและพื้นที่เศรษฐกิจหลักของประเทศ รวมทั้งการใช้ประโยชน์จากการเชื่อมโยงและข้อตกลงกับประเทศเพื่อนบ้านในกลุ่ม อนุภูมิภาคลุ่มแม่น้ำโขงที่กำลังมีการเจริญเติบโตอย่างรวดเร็วมาเสริมสร้างกิจกรรมการพัฒนาใหม่ ๆ ให้แก่ภาค เพื่อให้มีอัตราการเติบโตที่สูงเพียงพอต่อการลดความเหลื่อมล้ำกับพื้นที่ส่วนอื่นๆ ของประเทศได้ ในระยะยาว

**๘.๑ เป้าหมายเชิงยุทธศาสตร์ : พัฒนาอีสานสู่มิติใหม่ให้เป็น “ศูนย์กลางเศรษฐกิจของอนุภูมิภาค ลุ่มแม่น้ำโขง”**

### ๘.๒ วัตถุประสงค์

๘.๒.๑ เพื่อแก้ปัญหาปัจจัยพื้นฐานด้านน้ำและดิน ให้เอื้อต่อการประกอบอาชีพ การดำรงชีพ และการพัฒนาเศรษฐกิจของภาค

๘.๒.๒ เพื่อดูแลช่วยเหลือคนจน ผู้ด้อยโอกาส และผู้สูงอายุ ให้มีคุณภาพชีวิตที่ดี พึ่งพาตนเอง พึ่งพาครอบครัว และพึ่งพากันในชุมชนได้

๘.๒.๓ เพื่อยกระดับการผลิตและการสร้างมูลค่าเพิ่มโดยใช้ความรู้ เทคโนโลยี และนวัตกรรม สนับสนุนให้การเติบโตทางเศรษฐกิจของภาคไม่ต่ำกว่าระดับประเทศ

๘.๒.๔ เพื่อเชื่อมโยงห่วงโซ่มูลค่าของระบบเศรษฐกิจภาคเข้ากับระบบเศรษฐกิจของประเทศ และภูมิภาคเอเชียตะวันออกเฉียงใต้

๘.๒.๕ เพื่อพัฒนาภาคตะวันออกเฉียงเหนือเป็นศูนย์กลางเศรษฐกิจของอนุภูมิภาคลุ่มแม่น้ำโขง และมีบทบาทสนับสนุนประเทศเป็นศูนย์กลางภูมิภาคเอเชียตะวันออกเฉียงใต้

### ๘.๓ เป้าหมาย

๘.๓.๑ อัตราการเจริญเติบโตทางเศรษฐกิจของภาคตะวันออกเฉียงเหนือขยายตัวเพิ่มขึ้น

๘.๓.๒ สัมประสิทธิ์ความไม่เสมอภาค (Gini Coefficient) ในการกระจายรายได้ภาคตะวันออกเฉียงเหนือลดลง

## ๘.๔ ตัวชี้วัดและค่าเป้าหมาย

ตัวชี้วัด	ค่าฐาน	ค่าเป้าหมาย				
		๒๕๖๒	๒๕๖๓	๒๕๖๔	๒๕๖๕	๒๕๖๒-๒๕๖๕
อัตราการเจริญเติบโตทางเศรษฐกิจของภาคตะวันออกเฉียงเหนือ	๘๙๒,๖๗๖ ล้านบาท (ปี ๒๕๕๙)	ขยายตัวไม่ต่ำกว่าร้อยละ ๓.๕	ขยายตัวไม่ต่ำกว่าร้อยละ ๓.๕	ขยายตัวไม่ต่ำกว่าร้อยละ ๓.๕	ขยายตัวไม่ต่ำกว่าร้อยละ ๓.๕	ขยายตัวเฉลี่ยร้อยละ ๓.๕ ต่อปี
สัมประสิทธิ์ความไม่เสมอภาค (Gini Coefficient) ในการกระจายรายได้ภาคตะวันออกเฉียงเหนือ	๐.๔๔๖ (ปี ๒๕๖๐)	ลดลงต่ำกว่า ๐.๔๔๖	ลดลงต่ำกว่า ๐.๔๔๖	ลดลงต่ำกว่า ๐.๔๔๖	ลดลงต่ำกว่า ๐.๔๔๖	ลดลงต่ำกว่า ๐.๔๔๖

๘.๕.๑ ยุทธศาสตร์ที่ ๑ บริหารจัดการน้ำให้เพียงพอต่อการพัฒนาเศรษฐกิจและคุณภาพชีวิตอย่างยั่งยืน

๘.๕.๒ ยุทธศาสตร์ที่ ๒ แก้ปัญหาความยากจนและพัฒนาคุณภาพชีวิตผู้มีรายได้น้อยเพื่อลดความเหลื่อมล้ำทางสังคม

๘.๕.๓ ยุทธศาสตร์ที่ ๓ สร้างความเข้มแข็งของฐานเศรษฐกิจภายในควบคู่กับ การแก้ปัญหาทรัพยากรธรรมชาติและสิ่งแวดล้อม

๘.๕.๔ ยุทธศาสตร์ที่ ๔ พัฒนาการท่องเที่ยวเชิงบูรณาการ

๘.๕.๕ ยุทธศาสตร์ที่ ๕ ใช้โอกาสจากการพัฒนาโครงข่ายคมนาคมขนส่งที่เชื่อมโยงพื้นที่เศรษฐกิจหลักภาคกลางและพื้นที่ระเบียงเศรษฐกิจภาคตะวันออก (EEC) เพื่อพัฒนาเมือง และพื้นที่เศรษฐกิจใหม่ๆ ของภาค

๘.๕.๖ ยุทธศาสตร์ที่ ๖ พัฒนาความร่วมมือและใช้ประโยชน์จากข้อตกลงกับประเทศ เพื่อนบ้านในการสร้างความเข้มแข็งทางเศรษฐกิจตามแนวชายแดนและแนวระเบียงเศรษฐกิจ

◇ กลุ่มจังหวัดภาคตะวันออกเฉียงเหนือตอนล่าง (อุบลราชธานี ศรีสะเกษ ยโสธร อำนาจเจริญ)

วิสัยทัศน์

"เป็นรากฐานการผลิตและ ส่งออกข้าวหอมมะลิ คุณภาพดี มั่นสำปะหลัง ยางพารา และเป็นประตูเชื่อมโยงการค้าการลงทุน และการท่องเที่ยวกับกลุ่ม อนุภูมิภาคน้ำโขง (GMS)ตอนล่าง"

เป้าประสงค์การพัฒนา

เป้าประสงค์ที่ ๑ : มูลค่าการส่งออกข้าวหอมมะลิ มั่นสำปะหลัง ยางพารา เพิ่มขึ้นร้อยละ ๕ ต่อปี

เป้าประสงค์ที่ ๒ : มูลค่าการค้าชายแดนไทย - กัมพูชาเพิ่มขึ้นร้อยละ ๕ ต่อปี

เป้าประสงค์ที่ ๓ : มูลค่าการค้าชายแดนไทย - ลาวเพิ่มขึ้นร้อยละ ๖ ต่อปี

เป้าประสงค์ที่ ๔ : รายได้จากการท่องเที่ยวเพิ่มขึ้นร้อยละ ๖ ต่อปี



เป้าประสงค์ที่ ๕ : มูลค่า GPP ภาคการค้าบริการและการขนส่งเพิ่มขึ้นร้อยละ ๖ ต่อปี

### ประเด็นยุทธศาสตร์

**ประเด็นยุทธศาสตร์ที่ ๑** : สร้างมูลค่าเพิ่มให้กับสินค้าเกษตร ประเภทข้าวหอมมะลิ  
มันสำปะหลัง ยางพารา ตลอดจนห่วงโซ่อุปทาน

**ประเด็นยุทธศาสตร์ที่ ๒** : พัฒนาคือความร่วมมือทางด้าน เศรษฐกิจและการค้ากับประเทศเพื่อน บ้าน

**ประเด็นยุทธศาสตร์ที่ ๓** : สร้างมูลค่าเพิ่มให้กับภาคการท่องเที่ยวและเชื่อมโยงแหล่งท่องเที่ยว กับ  
ประเทศเพื่อนบ้าน

**ประเด็นยุทธศาสตร์ที่ ๔** : พัฒนาและปรับปรุงระบบโครงสร้างพื้นฐานด้านโลจิสติกส์  
๗.๔ พัฒนาระบบการบริหารงานเชิงบูรณาการขององค์กรปกครองส่วนท้องถิ่น

### แผนยุทธศาสตร์จังหวัดอุบลราชธานี

#### สภาพทั่วไป

๑. ลักษณะทางภูมิศาสตร์

จังหวัดอุบลราชธานี ตั้งอยู่ภาคตะวันออกเฉียงเหนือ ของ ประเทศไทย ห่างจากกรุงเทพฯ ๖๓๐  
กม. มีเนื้อที่ประมาณ ๑๖,๑๑๒.๖๕๐ ตร.กม. หรือประมาณ ๙.๘๔ ล้านไร่ มีอาณาเขตติดต่อกับจังหวัดใกล้เคียง  
ดังนี้

ทิศเหนือ ติดต่อกับ จังหวัดอำนาจเจริญ สาธารณรัฐประชาธิปไตยประชาชนลาว

ทิศใต้ ติดต่อกับ จังหวัดศรีสะเกษ ประเทศกัมพูชา

ทิศตะวันออก ติดต่อกับ สาธารณรัฐประชาธิปไตยประชาชนลาว

ทิศตะวันตก ติดต่อกับ จังหวัดยโสธรจังหวัดอำนาจเจริญ จังหวัดศรีสะเกษ

แผนที่แสดงที่ตั้งและอาณาเขตจังหวัดอุบลราชธานี



๒. ลักษณะทางการปกครอง

จังหวัดอุบลราชธานี แบ่งการปกครองออกเป็น ๒๕ อำเภอ ๒๑๖ ตำบล ๒,๖๙๙ หมู่บ้าน ๕๐๐,๖๘๖ ครัวเรือน มีจำนวนประชากรทั้งสิ้น ๑,๘๐๘,๘๒๒ คน แยกเป็นชาย ๙๐๗,๕๑๗ คน หญิง ๙๐๑,๓๐๕ คน

๓. อำเภอในจังหวัดอุบลราชธานี มีดังนี้

- ๑) อำเภอเมืองอุบลราชธานี
- ๒) อำเภอกุดข้าวปุ้น
- ๓) อำเภอเขมรราชู
- ๔) อำเภอโขงเจียม
- ๕) อำเภอโขงเจียม
- ๖) อำเภอดอนมดแดง
- ๗) อำเภอเดชอุดม
- ๘) อำเภอตระการพืชผล
- ๙) อำเภอตาลสุม
- ๑๐) อำเภอทุ่งศรีอุดม
- ๑๑) อำเภอนาจะหลวย
- ๑๒) อำเภอน้ำยืน
- ๑๓) อำเภอบุญศรี
- ๑๔) อำเภอพิบูลมังสาหาร
- ๑๕) อำเภอโพธิ์ไทร
- ๑๖) อำเภอม่วงสามสิบ
- ๑๗) อำเภวารินชำราบ
- ๑๘) อำเภอศรีเมืองใหม่
- ๑๙) อำเภอสำโรง
- ๒๐) อำเภอสิรินธร
- ๒๑) อำเภอนาเยีย
- ๒๒) อำเภอเหล่าเสือโก้ก
- ๒๓) อำเภอนาตาล
- ๒๔) อำเภอสว่างวีระวงศ์
- ๒๕) อำเภอน้ำขุ่น

๔) องค์การปกครองส่วนท้องถิ่น ประกอบด้วย

๑. องค์การบริหารส่วนจังหวัดอุบลราชธานี ๑ แห่ง
๒. เทศบาลทั้งหมด ๓๙ แห่ง ประกอบด้วย
  - เทศบาลนคร ๑ แห่ง คือ เทศบาลนครอุบลราชธานี
  - เทศบาลเมือง ๓ แห่ง คือ เทศบาลเมืองวารินชำราบ เทศบาลเมืองพิบูลมังสาหาร และ เทศบาลเมืองเดชอุดม
  - เทศบาลตำบล ๓๕ แห่ง

(๓) องค์การบริหารส่วนตำบล ๑๙๙ แห่ง

### คำขวัญของจังหวัด

“เมืองดอกบัวงาม แม่น้ำสองสี มีปลาแซบหลาย หาดทรายแก่งหิน ถิ่นไทยนักปราชญ์  
ทวยราษฎร์ใฝ่ธรรม งามล้ำเทียนพรรษา ผาแต้มก่อนประวัติศาสตร์”

### วิสัยทัศน์ของจังหวัดอุบลราชธานี

“ชุมชนเข้มแข็ง เมืองน่าอยู่ ประตูกการค้า การท่องเที่ยว การเกษตรมีศักยภาพ”

### พันธกิจ

- ๑.ยกระดับคุณภาพชีวิต พัฒนาสังคมและสิ่งแวดล้อม
- ๒.ส่งเสริมการค้า การลงทุนและการท่องเที่ยว
- ๓.พัฒนาศักยภาพ ด้านการเกษตรและแปรรูปสินค้าเกษตร

### ประเด็นยุทธศาสตร์

- ๑.การพัฒนาด้านโครงสร้างพื้นฐาน
- ๒.การส่งเสริมคุณภาพชีวิต
- ๓.การจัดระเบียบชุมชน สังคม และการรักษาความสงบเรียบร้อย
- ๔.การวางแผนส่งเสริมการลงทุน พาณิชยกรรม และการท่องเที่ยว
- ๕.การจัดการทรัพยากรธรรมชาติและสิ่งแวดล้อม
- ๖.การบริหารจัดการศิลปวัฒนธรรม จารีตประเพณีและภูมิปัญญาท้องถิ่น
- ๗.การบริหารจัดการทรัพยากรขององค์กรปกครองส่วนท้องถิ่น

### ยุทธศาสตร์ที่ ๑ การพัฒนาด้านโครงสร้างพื้นฐาน

- ๑.๑ วางผังเมืองรองรับการขยายตัวของชุมชน
- ๑.๒ พัฒนาระบบการคมนาคมขนส่งที่ได้มาตรฐาน
- ๑.๓ พัฒนาระบบชลประทานให้ทั่วถึงเพียงพอ
- ๑.๔ ขยายเขตบริการไฟฟ้า ประปา รองรับบริการขยายตัวของชุมชน
- ๑.๕ พัฒนาระบบระบายน้ำที่ได้มาตรฐานและทั่วถึง

### ยุทธศาสตร์ที่ ๒ การส่งเสริมคุณภาพชีวิต

- ๒.๑ การส่งเสริมการผลิตพืชและสัตว์เศรษฐกิจของจังหวัด
- ๒.๒ การส่งเสริมการประกอบอาชีพเสริมแก่ประชาชน
- ๒.๓ ส่งเสริมการป้องกัน ดูแล และรักษา สุขภาพประชาชน
- ๒.๔ ส่งเสริมสถาบันครอบครัวให้มีความเข้มแข็ง
- ๒.๕ ส่งเสริมการจัดการเรียนการสอนในระดับท้องถิ่น

### ยุทธศาสตร์ที่ ๓ การจัดระเบียบชุมชน สังคม และการรักษาความสงบเรียบร้อย

- ๓.๑ บูรณาการจัดระเบียบชุมชน สังคม และการรักษาความสงบเรียบร้อยของทุกภาคส่วน
- ๓.๒ เสริมสร้างองค์ความรู้ประชาธิปไตย สิทธิ หน้าที่ และกฎหมายแก่ประชาชน
- ๓.๓ ส่งเสริมและบูรณาการระบบการป้องกันและบรรเทาสาธารณภัยของจังหวัด
- ๓.๔ ส่งเสริมระบบการตรวจสอบการทำงานภาครัฐโดยประชาชน
- ๓.๕ ส่งเสริมการรวมกลุ่มภาคประชาชนให้เข้มแข็ง

**ยุทธศาสตร์ที่ ๔ การวางแผนการส่งเสริมการลงทุน พาณิชยกรรม และการท่องเที่ยว**

- ๔.๑ ส่งเสริมสนับสนุนการลงทุนให้เกิดแหล่งท่องเที่ยวใหม่
- ๔.๒ พัฒนาศักยภาพด้านการบริการแก่นักท่องเที่ยว
- ๔.๓ อนุรักษ์และพัฒนาทรัพยากรการท่องเที่ยวของส่วนรวม
- ๔.๔ สร้างเอกลักษณ์ทางวัฒนธรรมเพื่อการท่องเที่ยว
- ๔.๕ พัฒนาระบบบริหารจัดการในแหล่งท่องเที่ยวให้มีคุณภาพ
- ๔.๖ ส่งเสริมการลงทุนและการพาณิชยกรรม

**ยุทธศาสตร์ที่ ๕ การจัดการทรัพยากรธรรมชาติและสิ่งแวดล้อม**

- ๕.๑ บริหารจัดการทรัพยากรป่าไม้ ดินและน้ำ โดยการมีส่วนร่วมของชุมชน
- ๕.๒ พัฒนาระบบการกำจัดขยะและน้ำเสียให้ถูกสุขลักษณะ โดยการมีส่วนร่วมของประชาชน
- ๕.๓ ส่งเสริมให้ชุมชนปลอดภัย
- ๕.๔ จัดให้มีระบบบริหารจัดการพื้นที่สาธารณะ

**ยุทธศาสตร์ที่ ๖ การบริหารจัดการศิลปวัฒนธรรม จารีตประเพณี และภูมิปัญญาท้องถิ่น**

- ๖.๑ อนุรักษ์ ฟื้นฟู ส่งเสริม และเผยแพร่ศิลปวัฒนธรรม จารีตประเพณี และภูมิปัญญาท้องถิ่น
- ๖.๒ จัดให้มีศูนย์การเรียนรู้และการอนุรักษ์ด้านศิลปวัฒนธรรม จารีตประเพณี และภูมิปัญญาท้องถิ่น

ในชุมชน

- ๖.๓ จัดให้มีระบบบริหารจัดการพื้นที่สาธารณะโดยการมีส่วนร่วมของชุมชน

**ยุทธศาสตร์ที่ ๗ การบริหารจัดการทรัพยากรขององค์กรปกครองส่วนท้องถิ่น**

- ๗.๑ พัฒนาบุคลากรขององค์กรปกครองส่วนท้องถิ่น
- ๗.๒ พัฒนาระบบการบริหารงานขององค์กรปกครองส่วนท้องถิ่น
- ๗.๓ พัฒนาเครื่องมือ เครื่องมือ เครื่องจักรกลขององค์กรปกครองส่วนท้องถิ่น
- ๗.๔ พัฒนาระบบการบริหารงานเชิงบูรณาการขององค์กรปกครองส่วนท้องถิ่น

**ยุทธศาสตร์การพัฒนาอำเภอวารินชำราบ****วิสัยทัศน์ของอำเภอวารินชำราบ (Vision)**

“วารินชำราบเมืองน่าอยู่ หมู่บ้าน/ชุมชนเข้มแข็ง ศูนย์กลางการค้าและประตูสู่แหล่งท่องเที่ยวอุบล  
ตอนใต้ ใช้ชีวิตเศรษฐกิจพอเพียง”

**สภาพภูมิศาสตร์**

อำเภอวารินชำราบ ตั้งอยู่ทางทิศตะวันตกของจังหวัด มีอาณาเขตติดต่อกับเขตการปกครอง  
ข้างเคียงดังต่อไปนี้

<b>ทิศเหนือ</b>	ติดต่อกับ	อำเภอเมืองอุบลราชธานี
<b>ทิศตะวันออก</b>	ติดต่อกับ	อำเภอสว่างวีระวงศ์และอำเภอนาเยีย
<b>ทิศใต้</b>	ติดต่อกับ	อำเภอเดชอุดมและอำเภอสำโรง
<b>ทิศตะวันตก</b>	ติดต่อกับ	อำเภอกันทรารมย์ (จังหวัดศรีสะเกษ)

### การปกครอง

อำเภอวารินชำราบแบ่งพื้นที่การปกครองออกเป็น ๑๖ ตำบล ๑๕๐ หมู่บ้าน ได้แก่

๑.ตำบลวารินชำราบ

๒.ตำบลธาตุ จำนวน ๑๐ หมู่บ้าน

๓.ตำบลท่าลาด จำนวน ๑๒ หมู่บ้าน

๔.ตำบลโนนโพนอน จำนวน ๑๒ หมู่บ้าน

๕.ตำบลโนนผึ้ง จำนวน ๑๑ หมู่บ้าน

๖.ตำบลคูเมือง จำนวน ๑๒ หมู่บ้าน

๗.ตำบลสระสมิง จำนวน ๑๖ หมู่บ้าน

๘.ตำบลค่าน้ำแซบ จำนวน ๑๐ หมู่บ้าน

๙.ตำบลบึงหวาย จำนวน ๒๐ หมู่บ้าน

๑๐.ตำบลคำขวาง จำนวน ๑๐ หมู่บ้าน

๑๑.ตำบลโพธิ์ใหญ่ จำนวน ๑๓ หมู่บ้าน

๑๒.ตำบลแสนสุข จำนวน ๒๐ หมู่บ้าน

๑๓.ตำบลหนองกินเพล จำนวน ๙ หมู่บ้าน

๑๔.ตำบลเมืองศรีโค จำนวน ๑๑ หมู่บ้าน

๑๕.ตำบลห้วยชะยุ้ง จำนวน ๑๓ หมู่บ้าน

๑๖.ตำบลบึงไผ่ จำนวน ๑๑ หมู่บ้าน

### แผนที่แสดงที่ตั้งและอาณาเขตอำเภอวารินชำราบ

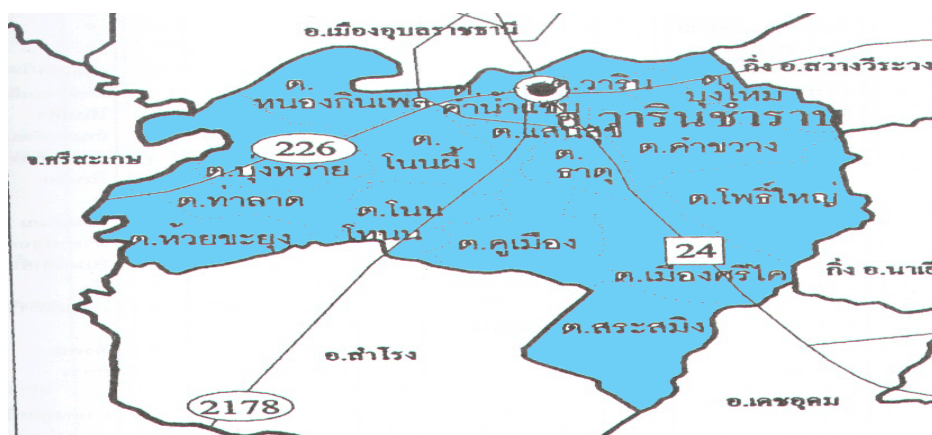

### พันธกิจ

- ๑.ยกระดับคุณภาพชีวิต และพัฒนาสังคม
- ๒.ส่งเสริมการค้า การลงทุน และประตูสู่แหล่งท่องเที่ยวอุบลตอนใต้
- ๓.ส่งเสริมการดำเนินชีวิตตามแนวปรัชญาเศรษฐกิจพอเพียง

### ประเด็นยุทธศาสตร์

- ๑.ประชาชนมีคุณภาพชีวิตที่ดี
- ๒.มีการบริหารจัดการทรัพยากรธรรมชาติและสิ่งแวดล้อมแบบมีส่วนร่วม

๓.มูลค่าการค้า การลงทุนและการท่องเที่ยวในอุปลาฯ ตอนใต้เพิ่มเติมขึ้น

๔.การผลิตข้าวหอมมะลิและพืชเศรษฐกิจอื่น ให้มีประสิทธิภาพเพิ่มขึ้นและการเกษตรปลอดสารพิษ และเกษตรอินทรีย์

๕. ประชาชนดำเนินวิถีชีวิตตามแนวปรัชญาเศรษฐกิจพอเพียง

๖. ประชาชนมีความพึงพอใจในคุณภาพการให้บริการของหน่วยงานภาครัฐ

๗. องค์กรทำภาคส่วนในพื้นที่อำเภอมีความเข้มแข็ง

### ยุทธศาสตร์

๑. การพัฒนาคุณภาพชีวิตที่ดีและเสริมสร้างความเข้มแข็งของหมู่บ้าน/ชุมชน

๒. การส่งเสริมการค้า การลงทุน และการท่องเที่ยว

๓. การส่งเสริมการดำเนินวิถีชีวิตตามแนวปรัชญาเศรษฐกิจพอเพียง

### ยุทธศาสตร์ที่ ๑ การพัฒนาคุณภาพชีวิตที่ดีและเสริมสร้างความเข้มแข็งของหมู่บ้าน/ชุมชนแนวทางการพัฒนา

๑.๑. การพัฒนาสังคม ยกระดับคุณภาพชีวิตและแก้ไขปัญหาความยากจน

๑.๒. การส่งเสริมการศึกษาและแหล่งเรียนรู้

๑.๓. การส่งเสริมศาสนา วัฒนธรรมและคุณธรรม

๑.๔. การรักษาความสงบเรียบร้อยและความปลอดภัยในชีวิตและทรัพย์สิน

๑.๕. การส่งเสริมให้ทุกภาคส่วนเข้ามามีส่วนร่วมในการดำเนินงาน

๑.๖. การสร้างเสริมสุขภาพ เพื่อนำไปสู่สุขภาพที่ดีของประชาชน

### ยุทธศาสตร์ที่ ๒ ส่งเสริมการค้า การลงทุน และการท่องเที่ยว

๒.๑. การพัฒนามาตรฐานการผลิตสินค้า OTOP และเชื่อมโยงขยายช่องทางการตลาดผลิตสินค้า

OTOP/SMEs

๒.๒. การพัฒนาศักยภาพผู้ประกอบการ OTOP เครือข่ายวิสาหกิจชุมชน และ SMEs

๒.๓. การส่งเสริมสนับสนุนการค้าและการลงทุน

๒.๔. สร้างความเข้มแข็งให้ผู้ประกอบการท้องถิ่น

๒.๕. ส่งเสริมธุรกิจบริการ

๒.๖. การพัฒนาและศึกษาระบบการให้โลจิสติกส์ (Logisticcs) เพื่อสนับสนุนการค้า

๒.๗. พัฒนาศักยภาพการท่องเที่ยว

๒.๘. การส่งเสริมระบบการท่องเที่ยวเชิงบูรณาการ

๒.๙. ประสานการประชาสัมพันธ์การค้า และการท่องเที่ยว

### ยุทธศาสตร์ที่ ๓ การส่งเสริมการดำเนินชีวิตตามแนวปรัชญาเศรษฐกิจพอเพียง

๓.๑. การพัฒนาความรู้ด้านการเกษตรปลอดสารพิษ และเกษตรอินทรีย์

๓.๒. การบริหารทรัพยากรธรรมชาติและสิ่งแวดล้อมอย่างมีประสิทธิภาพ รวมทั้งการแก้ไขปัญหาภัยแล้ง และน้ำท่วม

๓.๓. ส่งเสริมการดำเนินชีวิตตามแนวปรัชญาเศรษฐกิจพอเพียง

## **ไทยแลนด์ ๔.๐ (THAILAND ๔.๐)**

การจัดทำแผนพัฒนาท้องถิ่นต้องมีความสัมพันธ์กับไทยแลนด์ ๔.๐ โดยให้ความสำคัญกับการพัฒนาด้านเทคโนโลยีกลุ่มอาหาร เกษตร และเทคโนโลยีชีวภาพ กลุ่มสาธารณสุข สุขภาพ และเทคโนโลยีทางการแพทย์ กลุ่มเครื่องมือ อุปกรณ์อัจฉริยะ หุ่นยนต์ และระบบเครื่องกลที่ใช้ระบบอิเล็กทรอนิกส์ควบคุม กลุ่ม

ดิจิทัล เทคโนโลยีอินเทอร์เน็ตที่เชื่อมต่อและบังคับอุปกรณ์ต่างๆ ปัญญาประดิษฐ์และเทคโนโลยีสมองกลฝังตัว กลุ่มอุตสาหกรรมสร้างสรรค์ วัฒนธรรม และบริการที่มีมูลค่าสูง โดยรายละเอียดไทยแลนด์ ๔.๐ มีดังนี้

ประเทศไทย ๔.๐ ถือเป็นการพัฒนา เครื่องยนต์เพื่อขับเคลื่อนการเติบโตทางเศรษฐกิจชุดใหม่ (New Engines of Growth) ด้วยการเปลี่ยนแปลง ความได้เปรียบเชิงเปรียบเทียบ ของประเทศที่มีอยู่ ๒ ด้าน คือ ความหลากหลายเชิงชีวภาพ และ ความหลากหลายเชิงวัฒนธรรม ให้เป็นความได้เปรียบในเชิงแข่งขัน โดยการเติมเต็มด้วยวิทยาการ ความคิดสร้างสรรค์ นวัตกรรม วิทยาศาสตร์ เทคโนโลยี การวิจัยและพัฒนา แล้วต่อยอดความได้เปรียบเชิงเปรียบเทียบเป็น ๕ กลุ่มเทคโนโลยีและอุตสาหกรรมเป้าหมาย ประกอบด้วย

๑. กลุ่มอาหาร เกษตร และเทคโนโลยีชีวภาพ (Food, Agriculture & Bio-Tech) อาทิ เทคโนโลยีการเกษตร (Agritech) เทคโนโลยีอาหาร (Foodtech) เป็นต้น

๒. กลุ่มสาธารณสุข สุขภาพ และเทคโนโลยีทางการแพทย์ (Health, Wellness & Bio-Med) อาทิ เทคโนโลยีสุขภาพ (Healthtech) เทคโนโลยีการแพทย์ (Medtech) สปา (Spa) เป็นต้น

๓. กลุ่มเครื่องมือ อุปกรณ์อัจฉริยะ หุ่นยนต์ และระบบเครื่องกลที่ใช้ระบบอิเล็กทรอนิกส์ควบคุม (Smart Devices, Robotics & Mechatronics) อาทิ เทคโนโลยีหุ่นยนต์ (Robotech) เป็นต้น

๔. กลุ่มดิจิทัล เทคโนโลยีอินเทอร์เน็ตที่เชื่อมต่อและบังคับอุปกรณ์ต่างๆ ปัญญาประดิษฐ์และเทคโนโลยีสมองกลฝังตัว (Digital, IOT, Artificial intelligence & Embedded Technology) อาทิ เทคโนโลยีการเงิน (Fintech) อุปกรณ์เชื่อมต่อออนไลน์โดยไม่ต้องใช้คน (IoT) เทคโนโลยีการศึกษา (Edtech) อี-มาร์เก็ตเพลส (E-Market place) อี-คอมเมิร์ซ (E-Commerce) เป็นต้น

๕. กลุ่มอุตสาหกรรมสร้างสรรค์ วัฒนธรรม และบริการที่มีมูลค่าสูง (Creative, Culture & High Value Services) อาทิ เทคโนโลยีการออกแบบ (Designtech) ธุรกิจไลฟ์สไตล์ (Lifestyle Business) เทคโนโลยีการท่องเที่ยว (Traveltech) การเพิ่มประสิทธิภาพการบริการ (Service Enhancing) เป็นต้น

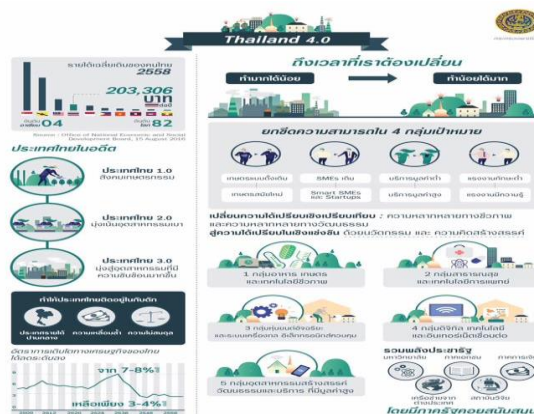

## ๒. ยุทธศาสตร์ขององค์การบริหารส่วนตำบลโนนผึ้ง

### ๒.๑ วิสัยทัศน์

องค์การบริหารส่วนตำบลโนนผึ้งได้กำหนดวิสัยทัศน์ (Vision) เพื่อแสดงสถานการณ์ในอนาคต ซึ่งเป็นจุดมุ่งหมายความคาดหวังที่ต้องการให้เกิดขึ้นในอนาคตข้างหน้า ซึ่งจะสามารถสะท้อนถึงสภาพการณ์ของท้องถิ่นในอนาคตอย่างรอบด้าน ภายใต้การเปลี่ยนแปลงของสภาพแวดล้อมด้านต่างๆ จึงได้กำหนดวิสัยทัศน์ความหวังที่จะให้เกิดขึ้นในอนาคต ดังนี้

## “ชุมชนน่าอยู่ แหล่งท่องเที่ยวโดดเด่น เกษตรกรรมยั่งยืน เศรษฐกิจพอเพียง”

### ๒.๒ ยุทธศาสตร์

คณะกรรมการพัฒนาองค์การบริหารส่วนตำบลร่วมกับประชาคมท้องถิ่น ส่วนราชการ รัฐวิสาหกิจ รวมทั้งองค์กรต่างๆ ที่เกี่ยวข้อง ได้กำหนดยุทธศาสตร์ขององค์การบริหารส่วนตำบล ๗ ด้าน ดังนี้

๑. การพัฒนาด้านโครงสร้างพื้นฐาน

๒. การส่งเสริมคุณภาพชีวิต

๓. การจัดระเบียบชุมชน สังคม และการรักษาความสงบเรียบร้อย

๔. การวางแผนส่งเสริมการลงทุน พาณิชยกรรม และการท่องเที่ยว

๕. การจัดการทรัพยากรธรรมชาติและสิ่งแวดล้อม

๖. การบริหารจัดการศิลปวัฒนธรรม จารีตประเพณีและภูมิปัญญาท้องถิ่น

๗. การบริหารจัดการทรัพยากรขององค์กรปกครองส่วนท้องถิ่น

### ๒.๓ เป้าประสงค์

(๑) ขุดลอก คูคลองและจัดสร้างแหล่งน้ำ สรงและเก็บกักน้ำเพื่อการเกษตร

(๒) พัฒนาชุมชนและสังคมตามแนวทางปรัชญาเศรษฐกิจพอเพียง

(๓) ส่งเสริมและพัฒนาาระบบการศึกษาในสังกัด อปท.

(๔) พัฒนาและเตรียมบุคลากรด้านการศึกษา

(๕) สนับสนุนให้มีการนำระบบเทคโนโลยีสารสนเทศมาใช้เป็นเครื่องมือและประกอบการศึกษา

(๖) ส่งเสริมการศึกษาในระบบ นอกระบบ และการศึกษาตามอัธยาศัย

(๗) ประชาชนได้ใช้เส้นทางคมนาคมที่มีมาตรฐานปลอดภัยใช้งานได้ดี

(๘) ลดต้นทุนการผลิตและเพิ่มมูลค่าผลผลิต

(๙) สนับสนุนการทำเกษตรทางเลือก

(๑๐) ส่งเสริมประชาชนในท้องถิ่นให้มีการเลี้ยงสัตว์เศรษฐกิจ

(๑๑) ส่งเสริมพัฒนาบทบาทและคุณภาพชีวิตของเด็ก เยาวชนสตรี ผู้สูงอายุ ผู้พิการ และด้อย

โอกาส

(๑๒) สนับสนุนและประสานรัฐบาล องค์กรปกครองส่วนท้องถิ่นทุกระดับเพื่อป้องกันและให้มี

การปราบปรามและแก้ไขปัญหาการเสพติด

(๑๓) สนับสนุนการจัดตั้งกองทุน และเพิ่มสวัสดิการ

(๑๔) ส่งเสริมและสนับสนุนให้การรักษาพยาบาลประชาชนในระดับตำบล หมู่บ้าน และชุมชนที่

มีคุณภาพและมาตรฐาน

(๑๕) ส่งเสริมสุขภาพและอนามัยของประชาชนในระดับหมู่บ้านและชุมชน ให้มีสุขภาพแข็งแรง

(๑๖) ส่งเสริมสนับสนุนการวางระบบการพัฒนาด้านโครงสร้างคุณภาพชีวิตพื้นฐาน

(๑๗) ก่อสร้าง ปรับปรุงเส้นทางคมนาคมอย่างทั่วถึง

(๑๘) ประสาน สนับสนุน ร่วมมือกับส่วนราชการ และองค์กรปกครองส่วนท้องถิ่นอื่นๆ

(๑๙) พัฒนาฟื้นฟูและส่งเสริมกิจกรรมด้านศาสนา ศิลปวัฒนธรรมและประเพณีของชุมชน

ท้องถิ่นโคราช

(๒๐) ส่งเสริมและสนับสนุนกิจกรรมลานกีฬาชุมชน และจัดการแข่งขันกีฬาประเภทต่างๆ ที่

เกี่ยวข้อง

(๒๑) ส่งเสริมให้ประชาชนมีส่วนร่วมการบริหารงาน



(๒๒) ส่งเสริมให้เกิดการบริหารจัดการที่มีประสิทธิภาพ ตอบสนองความต้องการของประชาชนตามหลักการบริหารกิจการบ้านเมืองที่ดี

(๒๓) ส่งเสริมสนับสนุนบุคลากรในหน่วยงานให้ ศึกษา/อบรม หลักสูตรต่างๆ เพื่อให้การปฏิบัติงานมีประสิทธิภาพยิ่งขึ้น

(๒๔) ส่งเสริมและสนับสนุนการติดตั้งระบบเตือนภัยธรรมชาติ และภัยพิบัติต่าง ๆ

(๒๕) ส่งเสริมและสนับสนุน และร่วมมือกับส่วนราชการ หน่วยงาน มูลนิธิการกุศลและองค์กรที่เกี่ยวข้อง ในการเตรียมความพร้อมในการป้องกันภัย และการช่วยเหลือผู้ประสบภัย

(๒๖) ส่งเสริมสนับสนุน และร่วมมือกับส่วนราชการ องค์กรปกครองส่วนท้องถิ่น ภาคเอกชน ในการพัฒนาฟื้นฟูและอนุรักษ์แหล่งน้ำ ลุ่มน้ำลำคลอง และป่าไม้ให้มีความอุดมสมบูรณ์

(๒๗) ส่งเสริมสนับสนุนและร่วมมือกับส่วนราชการ องค์กรปกครองส่วนท้องถิ่นและภาคเอกชน ในการรณรงค์สร้างจิตสำนึก เพื่อป้องกันและแก้ไขปัญหามลพิษและปัญหาสิ่งแวดล้อมของชุมชนท้องถิ่นทุกระดับ

(๒๘) ส่งเสริมสนับสนุนและสร้างความร่วมมือกับส่วนราชการที่เกี่ยวข้อง องค์กรปกครองส่วนท้องถิ่นในการจัดทำระบบกำจัดขยะรวม

### ๒.๓ ตัวชี้วัด

(๑) ประชาชนมีแหล่งกักเก็บน้ำใช้สำหรับอุปโภค บริโภคและการเกษตรอย่างพอเพียง  
 (๒) ประชาชนในตำบลวังโพธิ์มีรายได้เพิ่มขึ้น  
 (๓) โรงเรียน สพฐ. ๒ แห่ง ได้รับการสนับสนุนอาหารกลางวัน อาหารเสริมนม  
 (๔) ศพด. ๔ แห่ง ได้รับการสนับสนุนอาหารกลางวัน อาหารเสริมนม รวมทั้งพัฒนาอาคารสถานที่ และ ระบบบริหารจัดการ

(๕) เด็กและเยาวชนได้ร่วมกิจกรรม

(๖) ผู้ดูแลเด็กเล็กได้รับการพัฒนาประสิทธิภาพในการปฏิบัติงาน

(๗) เด็กเล็กได้มีความรู้ และมีทักษะเพิ่มขึ้น

(๘) มีวัสดุ อุปกรณ์ การเรียนการสอนอย่างทั่วถึงและเพียงพอ

(๙) อาสาสมัครในการช่วยเหลือชุมชนและประสานงานในชุมชน

(๑๐) ประชาชนมีรายได้เพิ่มขึ้น ๕%

(๑๑) ส่งเสริมสวัสดิการสังคม สงเคราะห์ ผู้พิการ ผู้ด้อยโอกาส ผู้สูงอายุ ๖ หมู่บ้าน

(๑๒) กลุ่มสตรี อสม. ได้ทำกิจกรรม ร่วมกัน และสร้างความสามัคคี

(๑๓) ประชาชนได้รับการบริการสาธารณสุขอย่างทั่วถึง ๖ หมู่บ้าน

(๑๔) จัดวางผังเมืองขององค์กรปกครองส่วนท้องถิ่นให้เป็นไปตามมาตรฐาน

(๑๕) ก่อสร้าง ปรับปรุงเส้นทางคมนาคมอย่างทั่วถึง ๖ หมู่บ้าน

(๑๖) ประสาน สนับสนุน ร่วมมือกับส่วนราชการ และองค์กรปกครองส่วนท้องถิ่นอื่น ๆ

(๑๗) ส่งเสริมขนบธรรมเนียม จารีตประเพณี ศิลปวัฒนธรรมอันดีงามของท้องถิ่น ๖ หมู่บ้าน

(๑๘) ส่งเสริมและสนับสนุนกิจกรรมลานกีฬาชุมชนและจัดการแข่งขันกีฬาประเภทต่างๆ ทั้ง ๖

หมู่บ้าน

(๑๙) ส่งเสริมการเลือกตั้งตามระบบการปกครองแบบประชาธิปไตยและตามกฎหมายที่เกี่ยวข้อง ทั้ง ๖ หมู่บ้าน

(๒๐) การจัดระเบียบโครงสร้างการบริหารจัดการภายในองค์กรให้สามารถปฏิบัติหน้าที่ให้เกิดประสิทธิภาพและประสิทธิผลยิ่งขึ้น ๖ หมู่บ้าน

(๒๑) ส่งเสริมให้ประชาชนมีส่วนร่วมการบริหารงาน

(๒๒) ส่งเสริมให้เกิดการบริหารจัดการที่มีประสิทธิภาพ ตอบสนองความต้องการของประชาชนตามหลักการบริหารกิจการบ้านเมืองที่ดี ๖ หมู่บ้าน

(๒๓) ส่งเสริมและสนับสนุนการติดตั้งระบบเตือนภัยธรรมชาติ และภัยพิบัติต่าง ๆ ๖ หมู่บ้าน

(๒๔) ส่งเสริมการฝึกอบรมอาสาสมัครป้องกันภัยและบรรเทาสาธารณภัยประจำหมู่บ้าน/ตำบล และทีมกู้ชีพกู้ภัยตำบล ๖ หมู่บ้าน

(๒๕) สนับสนุนให้มีวัสดุอุปกรณ์เกี่ยวกับการป้องกันและการช่วยเหลือเมื่อเกิดภัยพิบัติ

(๒๖) เพื่อทัศนียภาพที่สวยงามประชาชนเห็นประโยชน์ของการปลูกป่า

(๒๗) ส่งเสริมสนับสนุนและร่วมมือกับส่วนราชการ องค์กรปกครองส่วนท้องถิ่นและภาคเอกชน ในการรณรงค์สร้างจิตสำนึก เพื่อป้องกันและแก้ไขปัญหามลพิษและปัญหาสิ่งแวดล้อมของ ๖ หมู่บ้าน

(๒๘) การกำจัดขยะ สิ่งปฏิกูลอย่างถูกวิธี ๖ หมู่บ้าน

## ๒.๔ ค่าเป้าหมาย

(๑) มีแหล่งน้ำพอเพียงต่อการอุปโภคบริโภคและทำการเกษตร

(๒) การศึกษาที่มีคุณภาพและมาตรฐาน และเกิดการเรียนรู้ต่อเนื่อง

(๓) ประชาชนมีทักษะในการประกอบอาชีพด้านเกษตร

(๔) ประชาชนมีคุณภาพชีวิตที่ดีขึ้น

(๕) ประชาชนเข้าถึงบริการสาธารณสุข มีสุขภาพแข็งแรง

(๖) ประชาชนได้ใช้เส้นทางคมนาคมที่มีมาตรฐาน ปลอดภัย

(๗) ประชาชนได้ร่วมกิจกรรมส่งเสริมประเพณี วัฒนธรรม การท่องเที่ยว กีฬาและนันทนาการ ของท้องถิ่น

(๘) องค์กรปกครองส่วนท้องถิ่นมาตรฐานสากลดีขึ้น

(๙) ประชาชนมีความปลอดภัยในชีวิตและทรัพย์สิน

(๑๐) สิ่งแวดล้อมและทรัพยากรธรรมชาติได้รับการฟื้นฟูและอนุรักษ์

## ๒.๖ กลยุทธ์

**ยุทธศาสตร์ที่ ๑ การบริหารราชการให้มีประสิทธิภาพคุณภาพตามหลักธรรมาภิบาล**

พัฒนา แนวทางที่ ๑ การส่งเสริมการเพิ่มศักยภาพของบุคลากรและองค์กรให้มีความสามารถในการพัฒนา

แนวทางที่ ๒ ส่งเสริมการมีส่วนร่วมของทุกภาคส่วนตามหลักการบริหารบ้านเมืองที่ดี

**ยุทธศาสตร์ที่ ๒ ลดความเหลื่อมล้ำทางสังคมและพัฒนาคุณภาพชีวิตประชาชน**

แนวทางที่ ๑ ส่งเสริมสนับสนุนพัฒนาคุณภาพชีวิตด้านการศึกษา

แนวทางที่ ๒ ส่งเสริมสนับสนุนพัฒนาด้านสาธารณสุข

แนวทางที่ ๓ การป้องกันและบรรเทาสาธารณภัยความมั่นคงปลอดภัยในชีวิตและทรัพย์สิน/ลด อุบัติเหตุจลาจลทางบก

แนวทางที่ ๔ ส่งเสริมสนับสนุนและจัดกิจกรรมงานทางด้านศาสนา ศิลปวัฒนธรรม ประเพณี วันสำคัญของชาติ

แนวทางที่ ๕ ส่งเสริมสนับสนุนและจัดให้มีการเล่นกีฬานันทนาการ การพักผ่อน หย่อนใจและจัดให้มีสถานที่ ที่เหมาะสมอย่างพอเพียง

แนวทางที่ ๖ ส่งเสริมสนับสนุนสวัสดิการสังคม

### ยุทธศาสตร์ที่ ๓ การพัฒนาด้านการเกษตร เศรษฐกิจ อุตสาหกรรม

แนวทางที่ ๑ ส่งเสริมสนับสนุนการพัฒนาอาชีพ

แนวทางที่ ๒ ส่งเสริมพัฒนาเส้นทางคมนาคมขนส่ง/ไฟฟ้า/น้ำประปา/แหล่งน้ำเพื่อ

อุปโภค บริโภค

### ยุทธศาสตร์ที่ ๔ ทรัพยากรและสิ่งแวดล้อม

แนวทางที่ ๑ ส่งเสริมฟื้นฟูทรัพยากรธรรมชาติและสิ่งแวดล้อม

#### ๒.๗ จุดยืนทางยุทธศาสตร์

(๑) การพัฒนาชุมชนให้น่าอยู่มีความเข้มแข็ง โดยได้รับบริการสาธารณะด้านโครงสร้างพื้นฐานที่จำเป็นเพื่อรองรับการขยายตัวของชุมชนและเศรษฐกิจ

(๒) การพัฒนาระบบการศึกษาและส่งเสริมศิลปวัฒนธรรมท้องถิ่น

(๓) ส่งเสริมและพัฒนาศักยภาพคนและความเข้มแข็งของชุมชนในการพึ่งตนเอง

(๔) การกำจัดขยะมูลฝอย สิ่งปฏิกูลและมลภาวะสิ่งแวดล้อมที่มีอย่างยั่งยืน

(๕) การพัฒนาระบบการบริหารจัดการภาครัฐที่ดีและมีส่วนร่วมจากทุกภาคส่วน

#### ๒.๘ แผนงาน

(๑) แผนงานบริหารงานทั่วไป

(๒) แผนงานการรักษาความสงบภายใน

(๓) แผนงานการศึกษา

(๔) แผนงานสาธารณสุข

(๕) แผนงานสังคมสงเคราะห์

(๖) แผนงานเคหะและชุมชน

(๗) แผนงานสร้างความเข้มแข็งของชุมชน

(๘) แผนงานการศาสนาและวัฒนธรรมและนันทนาการ

(๙) แผนงานอุตสาหกรรมและการโยธา

(๑๐) แผนงานการเกษตร

(๑๑) แผนงานงบกลาง

#### ๒.๘ ความเชื่อมโยงของยุทธศาสตร์ในภาพรวม

ในการจัดทำแผนพัฒนาท้องถิ่น (พ.ศ. ๒๕๖๑ – ๒๕๖๕) ขององค์การบริหารส่วนตำบลโนนผึ้ง มีความสอดคล้องกับ ยุทธศาสตร์การพัฒนาขององค์กรปกครองส่วนท้องถิ่นจังหวัด ยุทธศาสตร์จังหวัด ยุทธศาสตร์การพัฒนากลุ่มจังหวัด ยุทธศาสตร์การพัฒนาภาค แผนพัฒนาเศรษฐกิจและสังคมแห่งชาติ ฉบับที่ ๑๒ และ ยุทธศาสตร์ชาติ ๒๐ ปี ดังนี้

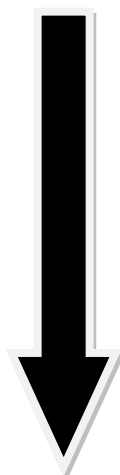

ความเชื่อมโยงยุทธศาสตร์การพัฒนาจังหวัดกับยุทธศาสตร์การพัฒนาขององค์กรปกครองส่วนท้องถิ่น  
โครงสร้างเชื่อมโยงแผนพัฒนาท้องถิ่น (2561-2565)

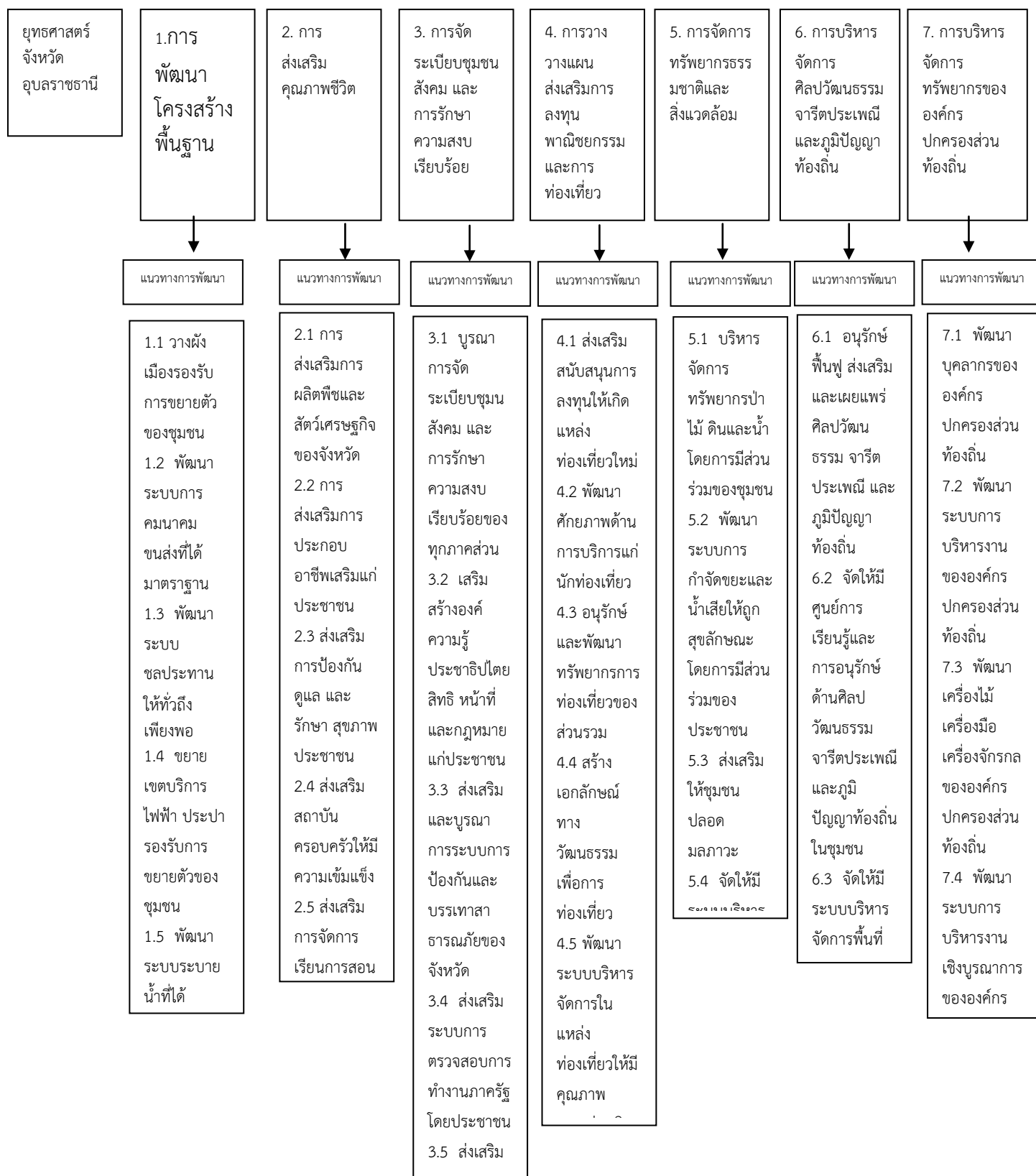

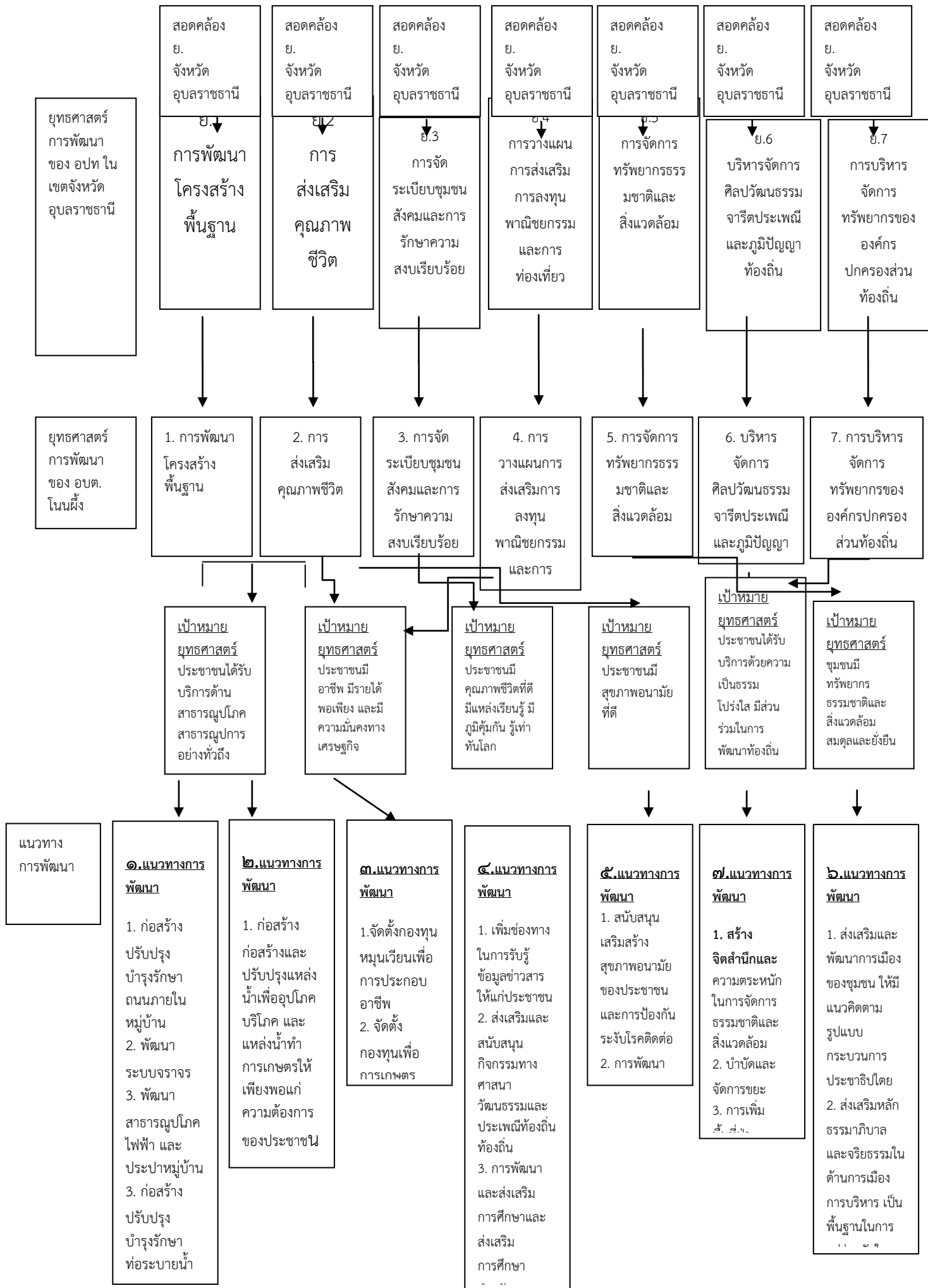

ยุทธศาสตร์การพัฒนาของ อบท ในเขตจังหวัดอุบลราชธานี

ยุทธศาสตร์การพัฒนาของ อบท. โนนผึ้ง

แนวทางการพัฒนา

**๑.แนวทางการพัฒนา**

1. ก่อสร้างปรับปรุงบำรุงรักษาถนนภายในหมู่บ้าน
2. พัฒนาระบบจราจร
3. พัฒนาระบบสาธารณูปโภคไฟฟ้า และประปาหมู่บ้าน
3. ก่อสร้างปรับปรุงบำรุงรักษาท่อระบายน้ำ

**๒.แนวทางการพัฒนา**

1. ก่อสร้างและปรับปรุงแหล่งน้ำเพื่ออุปโภคบริโภค และแหล่งน้ำทำการเกษตรให้เพียงพอแก่ความต้องการของประชาชน

**๓.แนวทางการพัฒนา**

- 1.จัดตั้งกองทุนหมุนเวียนเพื่อการประกอบอาชีพ
2. จัดตั้งกองทุนเพื่อการเกษตร

**๔.แนวทางการพัฒนา**

1. เพิ่มช่องทางในการรับรู้ข้อมูลข่าวสารให้แก่ประชาชน
2. ส่งเสริมและสนับสนุนกิจกรรมทางศาสนา วัฒนธรรมและประเพณีท้องถิ่นท้องถิ่น
3. การพัฒนาและส่งเสริมการศึกษาและส่งเสริมการศึกษา

**๕.แนวทางการพัฒนา**

1. สนับสนุนเสริมสร้างสุขภาพอนามัย และการป้องกันโรคติดต่อ
2. การพัฒนา

**๖.แนวทางการพัฒนา**

1. สร้างจิตสำนึกและความตระหนักในการจัดการธรรมชาติและสิ่งแวดล้อม
2. บำบัดและจัดการขยะ
3. การเพิ่มพื้นที่สีเขียว

**๗.แนวทางการพัฒนา**

1. ส่งเสริมและพัฒนาการเมืองของชุมชน ให้มีแนวคิดตามรูปแบบกระบวนการประชาธิปไตย
2. ส่งเสริมหลักธรรมาภิบาลและจริยธรรมในการบริหาร เป็นพื้นฐานในการ

### ๓. การวิเคราะห์เพื่อพัฒนาท้องถิ่น

#### ๓.๑ การวิเคราะห์กรอบการจัดทำยุทธศาสตร์ขององค์กรปกครองส่วนท้องถิ่น

ในการจัดทำแผนพัฒนาท้องถิ่นสี่ปีขององค์การบริหารส่วนตำบลได้ใช้การวิเคราะห์ SWOT Analysis/Demand (Demand Analysis)/Global Demand และTrend ปัจจัยและสถานการณ์การเปลี่ยนแปลงที่มีผลต่อการพัฒนา อย่างน้อยต้องประกอบด้วย การวิเคราะห์ศักยภาพด้านเศรษฐกิจ ด้านสังคม ด้านทรัพยากรธรรมชาติและสิ่งแวดล้อม ซึ่งมีรายละเอียดดังนี้

##### จุดแข็ง (S : Strength-s)

- ประชาชนมีความพร้อม จะมีส่วนร่วมในกระบวนการพัฒนาท้องถิ่น
- การจัดโครงสร้างภายในมีความเหมาะสมสอดคล้องกับภารกิจ
- เมืองค์การบริหารส่วนตำบลที่พร้อมจะให้บริการสาธารณะและแก้ไขปัญหาความเดือดร้อนของประชาชน
- มีการประสานร่วมมือกันระหว่างองค์การบริหารส่วนตำบลกับส่วนราชการต่าง ๆ
- ผู้นำชุมชนมีความเข้มแข็ง และมีศักยภาพในการพัฒนา
- ส่งเสริมการมีส่วนร่วมของประชาชนในรูปแบบประชาคม การประชุมวางแผนเตรียมงาน

##### จุดอ่อน (W : Weakness)

- กฎหมาย ระเบียบ ข้อบังคับที่เกี่ยวข้องกับการปฏิบัติงาน มีการแก้ไขเปลี่ยนแปลงอยู่ตลอดเวลาทำให้เจ้าหน้าที่ผู้ปฏิบัติสับสนขาดความชัดเจน
- องค์การบริหารส่วนตำบล มีงบประมาณจำกัด ทำให้การพัฒนาไม่เป็นไปตามแผนพัฒนาที่วางไว้
- การใช้ทรัพยากรธรรมชาติ และการทำลายสิ่งแวดล้อมเพิ่มขึ้น ก่อให้เกิดปัญหาภัยธรรมชาติ

##### โอกาส (O : Opportunity)

- จังหวัดนครราชสีมา หรือหน่วยงานที่เกี่ยวข้องสนับสนุนงบประมาณให้องค์การบริหารส่วนตำบล ดำเนินการตามแผนงานโครงการตามแนวทางยุทธศาสตร์การพัฒนาจังหวัด และแผนพัฒนาองค์การบริหารส่วนตำบล
- มีเส้นทางคมนาคมเชื่อมระหว่างจังหวัด สามารถรองรับการขยายตัวทางด้านเศรษฐกิจ
- นโยบายของรัฐบาลในการส่งเสริมการกระจายอำนาจการปกครองท้องถิ่น โดยการสร้างดุลยภาพระหว่างการทำกับดูแล และความเป็นอิสระของท้องถิ่นในการบริหารจัดการงบประมาณและบุคลากรของท้องถิ่น

##### อุปสรรค (T : Threat)

- ประชาชนขาดความรู้ ความเข้าใจ บทบาทหน้าที่ของตนเองกับงานของท้องถิ่น
- นโยบายรัฐบาลไม่สามารถถ่ายโอนงบประมาณมายัง องค์การปกครองส่วนท้องถิ่น ตามพระราชบัญญัติกำหนดแผนและขั้นตอนการกระจายอำนาจให้แก่องค์กรปกครองส่วนท้องถิ่น พ.ศ.๒๕๔๒ ทำให้การพัฒนาท้องถิ่นบางเรื่องต้องชะงัก
- กฎหมาย ระเบียบ ข้อบังคับขาดความยืดหยุ่น หรือไม่เหมาะสมสอดคล้องกับภารกิจห้วงระยะเวลาในการจัดสรรและการเบิกจ่ายงบประมาณของรัฐบาลมีความไม่แน่นอน
- การดำเนินงานตามนโยบายต่าง ๆ ของรัฐบาลมีจำนวนเพิ่มมากขึ้น ความรับผิดชอบเพิ่มมากขึ้น ประกอบกับปัญหาในพื้นที่และความต้องการประชาชนมีมาก แต่ไม่สามารถปฏิบัติได้ครบถ้วน เนื่องจากจำกัดด้วยอำนาจหน้าที่และจำนวนงบประมาณที่มีจำกัด

### ๓.๒ การประเมินสถานการณ์สภาพแวดล้อมภายนอกที่เกี่ยวข้อง

ในการจัดทำแผนพัฒนาท้องถิ่น (พ.ศ. ๒๕๖๑ – ๒๕๖๕) ขององค์การบริหารส่วนตำบลโนนผึ้ง นั้น ได้ทำการประเมินสถานการณ์สภาพแวดล้อมภายนอกที่เกี่ยวข้อง ซึ่งมีรายละเอียดดังนี้

ด้าน	สถานการณ์สภาพแวดล้อมภายนอกที่เกี่ยวข้อง	ขอบข่ายและปริมาณของปัญหา/ความต้องการ	พื้นที่เป้าหมาย/กลุ่มเป้าหมาย	ความคาดหวังและแนวโน้มอนาคต
๑. โครงการสร้างพื้นฐาน	๑) ขาดแคลนแหล่งน้ำในการเกษตรและน้ำประปาสำหรับอุปโภค-บริโภคยังไม่พอเพียงและยังไม่ได้มาตรฐาน	- แหล่งน้ำและน้ำประปาในการอุปโภค-บริโภค	- ในเขต อบต.	- ประชาชนมีแหล่งน้ำและมีน้ำประปาใช้อย่างพอเพียงมีคุณภาพตามมาตรฐานมากขึ้น
	๒) ไฟฟ้าส่องสว่างทางและที่สาธารณะยังไม่สามารถดำเนินการครอบคลุมพื้นที่ได้ทั้งหมด	- ไฟฟ้า	- ทางและที่สาธารณะในเขต อบต.	- ทางและที่สาธารณะมีแสงสว่างเพียงพอประชาชนได้รับความสะดวกในการสัญจรไปมาและป้องกันการเกิดอาชญากรรมได้
	๓) หมู่บ้านขยายมากขึ้นระบบระบายน้ำยังไม่เพียงพอ	- ราง/ท่อระบายน้ำ	- พื้นที่ใน อบต.	- มีรางระบายน้ำสามารถระบายน้ำได้สะดวก ไม่อุดตัน ไม่ส่งกลิ่นเหม็นก่อความรำคาญ
	๔) ถนนในตำบล ยังเป็นถนนดิน ถนนลูกรัง และเป็นหลุมเป็นบ่อ	- ถนน	- ทางและที่สาธารณะในเขต อบต.	- มีถนนให้ประชาชนได้สัญจรไปมาสะดวก
	๔) ประชาชนต้องการเส้นทางในการสัญจรไปมาเพิ่มมากขึ้นและ อบต.ไม่สามารถดำเนินการได้เนื่องจากงบประมาณมีไม่เพียงพอ	- เส้นทางคมนาคม	- เส้นทางคมนาคมที่เป็นสาธารณะและประชาชนมีความต้องการให้ดำเนินการ	- มีเส้นทางในการคมนาคมเพียงพอและประชาชนได้รับความสะดวกในการสัญจรไปมา
๒. ด้านงานส่งเสริมคุณภาพชีวิต	๑) มีการระบาดของโรคอุบัติใหม่ โรคระบาด โรคติดต่อ	- ด้านสาธารณสุข	- ในเขต อบต.	ในพื้นที่ไม่มีการระบาดของโรคอุบัติใหม่ ตรวจจับโรคติดต่อ
	๒) ประชาชนในพื้นที่ป่วยเป็นโรคเรื้อรังแนวโน้มที่เพิ่มขึ้น เช่น เบาหวาน ความดัน		- ประชาชนกลุ่มเสี่ยงและผู้ป่วย	

दान	สถานการณ์ภาพแวดล้อม ภายนอกที่เกี่ยวข้อง	ขอบข่ายและปริมาณ ของปัญหา/ ความต้องการ	พื้นที่เป้าหมาย/ กลุ่มเป้าหมาย	ความคาดหวังและ แนวโน้มอนาคต
	๓) ปริมาณขยะและน้ำเสีย เพิ่มมากขึ้น		- ในเขต อบต.	- ปริมาณขยะและน้ำ เสียถูกกำจัดให้หมด ด้วยวิธีการที่ถูกต้อง
	๔) ประชาชนบริโภคอาหารที่ ปลอดภัย		- ประชาชนในเขต อบต.	- ประชาชนทราบและ สามารถเลือกบริโภค อาหารที่ปลอดภัยได้ ถูกต้อง
	๕) ประชาชนในพื้นที่บางราย มีที่อยู่อาศัยไม่มั่นคงแข็งแรง	- ที่อยู่อาศัย	- ประชาชนในพื้นที่ที่ ได้รับความเดือดร้อน เรื่องที่อยู่อาศัย	- ประชาชนในพื้นที่ ได้รับความช่วยเหลือ ซ่อมแซมที่อยู่อาศัยให้ มั่นคงแข็งแรง
	๖) มีการขยายตัวของ ประชากรเพิ่มมากขึ้นทำให้เกิด การขยายตัวของอาคาร บ้านเรือนทำให้เกิดเป็น ชุมชนแออัด	- ประชากร	- พื้นที่ในเขต อบต.	- ควบคุมการก่อสร้าง อาคารบ้านเรือนการ พิจารณาออก ใบอนุญาตเพื่อไม่เกิด ปัญหาจากการ ก่อสร้างอาคาร
	ประชาชนบางครัวเรือน บริโภค-บริโภคน้ำที่ยังไม่ สะอาดและมีสิ่งเจือปน เช่น จากน้ำฝน น้ำที่ไม่ได้คุณภาพ มีตะกอน	- การอุปโภค-บริโภค	- ประชาชนในเขต อบต.	- ประชาชนบริโภคน้ำ ที่สะอาดถูก สุขลักษณะ
	๑) การศึกษาสื่อการเรียน การสอนยังไม่พอเพียง เด็ก นักเรียนไม่ได้รับการศึกษาต่อ ในระดับที่สูงกว่าชั้นพื้นฐาน และขาดงบประมาณใน การศึกษา ครอบครัวยากจน	- สังคมในชุมชน	- เด็กนักเรียนในเขต อบต.	- มีสื่อการเรียนการ สอนที่พอเพียง เด็ก นักเรียนได้รับ การศึกษาที่สูงขึ้น มี งบประมาณใน การศึกษาเล่าเรียน
	๒) เด็กและผู้สูงอายุบาง ครอบครัว ผู้สูงอายุอยู่ตาม ลำพัง และรับภาระในการ ดูแลเด็ก		- ผู้สูงอายุและเด็กใน เขต อบต.	- ผู้สูงอายุและเด็ก ได้รับการดูแลที่ดี



दान	สถานการณ์ภาพแวดล้อมภายนอกที่เกี่ยวข้อง	ขอบข่ายและปริมาณของปัญหา/ความต้องการ	พื้นที่เป้าหมาย/กลุ่มเป้าหมาย	ความคาดหวังและแนวโนมนาคต
	๓) ผู้พิการไม่ได้รับความช่วยเหลือในดำรงชีวิต		- ผู้พิการในเขต อบต.	- ผู้พิการได้รับความช่วยเหลือในการดำรงชีวิตและทั่วถึง
	๔) เยาวชนและวัยรุ่นติดเกมส์ สิ่งลามก บุหรี่ เหล้า สาเสพติด และท้องก่อนวัยอันสมควร		- เยาวชนและวัยรุ่นในเขต อบต.	- เยาวชนและวัยรุ่นมีอนาคตที่ดี
	๕) ประชาชนกรอายุตั้งแต่ ๓๕ ขึ้นไป ไม่ได้ตรวจสุขภาพประจำปี จำนวน ๒๙๑ คน		- ประชาชนในเขต อบต. ที่อายุ ๓๕ ขึ้นไป	- ประชาชนที่อายุ ๓๕ ขึ้นไปได้รับการตรวจสุขภาพทุกคน
	๖) ประชากรที่สูบบุหรี่ จำนวน ๓๐๐ คน ดื่มสุรา จำนวน ๑๗๑ คน		- ประชาชนที่สูบบุหรี่และดื่มสุรา	- ประชาชนเลิกสูบบุหรี่และเลิกดื่มสุรา
๓. ด้านการจัดระเบียบชุมชนและการรักษาความสงบเรียบร้อย	๑) การจราจรบนถนนมีเพิ่มมากขึ้นอาจทำให้เกิดอุบัติเหตุขึ้นได้	- การจราจร	ประชาชนที่สัญจรไปมาบนถนน	มีระบบควบคุมการจราจร เช่น ติดตั้งสัญญาณไฟจราจรเพื่อเตือนให้ระมัดระวัง
	๒) มีการทำลายและลักขโมยทรัพย์สินของประชาชนและราชการ รวมทั้งเกิดการทะเลาะวิวาทกันในชุมชน	- การรักษาความปลอดภัยในชีวิตและทรัพย์สินของประชาชน	- ประชาชนและส่วนราชการ	- มีการป้องกันและรักษาความปลอดภัยในชีวิตและทรัพย์สินของประชาชนและส่วนราชการ เช่น การติดตั้งกล้องวงจรปิด การให้ผู้นำ อปพร. ควบคุมและระงับเหตุทะเลาะวิวาท

दान	สถานการณ์ภาพแวดล้อม ภายนอกที่เกี่ยวข้อง	ขอบข่ายและปริมาณ ของปัญหา/ ความต้องการ	พื้นที่เป้าหมาย/ กลุ่มเป้าหมาย	ความคาดหวังและ แนวโน้มอนาคต
๔. การวางแผน ส่งเสริมการลงทุน พาณิชย์กรรม และ การท่องเที่ยว	๑) ประชาชนไม่มีการ วางแผนในการดำเนินงาน	- การวางแผน	- ประชาชนในเขต เทศบาล	- ประชาชนสามารถ วางแผนการ ดำเนินงานได้เอง
	๒) ขาดแหล่งเงินทุนใน การทำกิจการและประกอบ อาชีพ	- การลงทุน	- ประชาชนในเขต เทศบาล	- มีแหล่งเงินทุนใน การทำกิจการและ ประกอบอาชีพ
	๓) ประชาชนขาดสถานที่ จำหน่ายสินค้า	- การพาณิชย์กรรม	- ร้านค้าแผงลอย	- ร้านค้าแผงลอยมี สถานที่ในการขาย จำหน่ายสินค้า
	๔) ผลผลิตทางการเกษตร ราคาตกต่ำระยะทางการ ขนส่งผลผลิตไกลจากแหล่ง รับซื้อ		- เกษตรกรในพื้นที่	- ผลผลิตมีราคาสูงขึ้น
	๕) ค่าแรงต่ำค่าครองชีพสูง ขาดแคลนการจ้างงาน		- ผู้ประกอบอาชีพ รับจ้าง	- ค่าแรงสูงขึ้น เหมาะสมกับค่าครอง ชีพ มีการจ้างงานมาก ขึ้น
	๖) คราวเรือนมีรายได้เฉลี่ยต่อ ปี ต่ำกว่า ๓๐,๐๐๐ บาท จำนวน ๙ คราวเรือน		- ประชาชนที่มีรายได้ ต่ำกว่าเกณฑ์ มาตรฐาน	- ไม่มีครัวที่ตกเกณฑ์ มาตรฐานรายได้
	๗) ในเขต อบต. ไม่มีแหล่ง ท่องเที่ยวและกิจกรรมการ ท่องเที่ยว	- การท่องเที่ยว	- ในเขตเทศบาล	- มีแหล่งท่องเที่ยวใน เขต อบต. และ ส่งเสริมกิจกรรมการ ท่องเที่ยวเพิ่มมากขึ้น
๕. ด้านการบริหาร จัดการและการ อนุรักษ์ ทรัพยากรธรรมชาติและ สิ่งแวดล้อม	๓) เป็นพื้นที่ที่มีดินเค็มและ น้ำใต้ดินเป็นน้ำเค็มหรือมีรส กร่อย ไม่สามารถใช้ในการ เกษตรและอุปโภค- บริโภคได้	- ดินและน้ำใต้ดิน	- พื้นที่ในเขต อบต.	- ปัญหาเรื่องดินเค็ม ลดลง จัดหาแหล่งน้ำ จากแหล่งอื่นเพิ่มมาก ขึ้น
	๔) มีปัญหาเรื่องขยะและสัตว์ เลี้ยงเพิ่มมากขึ้นส่งกลิ่น เหม็นรำคาญ	- สิ่งแวดล้อม	- ผู้ประกอบการและ ชุมชนในเขตพื้นที่ อบต.	- ปัญหาขยะและสัตว์ เลี้ยงลดลง ประชาชน สามารถกำจัดขยะ และมูลสัตว์ได้โดยไม่ ส่งผลกระทบต่อชุมชน

दान	สถานการณ์ภาพแวดล้อม ภายนอกที่เกี่ยวข้อง	ขอบข่ายและปริมาณ ของปัญหา/ ความต้องการ	พื้นที่เป้าหมาย/ กลุ่มเป้าหมาย	ความคาดหวังและ แนวโน้มอนาคต
๖. ด้านศิลปะ วัฒนธรรม จารีต ประเพณีและภูมิ ปัญญาท้องถิ่น	๑) ศิลปะ วัฒนธรรม จารีต ประเพณีและภูมิปัญญา ท้องถิ่นถูกกลืนเลือนไปมาก	- ศิลปะ วัฒนธรรม จารีต ประเพณีและภูมิ ปัญญาท้องถิ่น ถูกกลืน เลือนไปมาก	- ประชาชนในเขต อบต.	- ยกย่อง เชิดชูคนดี หรือปราชญ์ชาวบ้าน ในโอกาสต่างๆ เพื่อ เป็นตัวอย่างแก่

				เยาวชนและประชาชน ศิลปะ วัฒนธรรม จารีต ประเพณีและภูมิปัญญาท้องถิ่น ไม่ถูกลืมและคงอยู่สืบไป
๗ การบริหารจัดการทรัพยากรขององค์กรปกครองส่วนท้องถิ่น	พัฒนาบุคลากรขององค์กรปกครองส่วนท้องถิ่น	๗.๒ พัฒนาระบบการบริหารงานขององค์กรปกครองส่วนท้องถิ่น ๗.๓ พัฒนาเครื่องมือ เครื่องจักรกลขององค์กรปกครองส่วนท้องถิ่น ๗.๔ พัฒนาระบบการบริหารงานเชิงบูรณาการขององค์กรปกครองส่วนท้องถิ่น	อบต.โนนผึ้ง	เป็นองค์กรที่มีการจัดการอย่างมีประสิทธิภาพ

\*\*\*\*\*

สรุปผลการติดตามและประเมินผลแผนพัฒนาท้องถิ่น  
ตามแนวทางการพิจารณาการติดตามและประเมินผลยุทธศาสตร์  
เพื่อความสอดคล้องแผนพัฒนาท้องถิ่น(พ.ศ. ๒๕๖๑ - ๒๕๖๕)  
ขององค์การบริหารส่วนตำบลโนนผึ้ง

โดย

คณะกรรมการติดตามและประเมินผลแผนพัฒนา  
องค์การบริหารส่วนตำบลโนนผึ้ง  
อำเภอวารินชำราบ จังหวัดอุบลราชธานี

**แนวทางการพิจารณาการติดตามและประเมินผลยุทธศาสตร์  
เพื่อความสอดคล้องแผนพัฒนาท้องถิ่น (พ.ศ. ๒๕๖๑ - ๒๕๖๕)  
ขององค์การบริหารส่วนตำบลโนนผึ้ง**

ประเด็นการพิจารณา	คะแนนเต็ม	คะแนนที่ได้
๑. ข้อมูลสภาพทั่วไปและข้อมูลพื้นฐานขององค์กรปกครองส่วนท้องถิ่น	๒๐	๒๐
๒. การวิเคราะห์สถานการณ์และศักยภาพ	๒๐	๒๐
๓. ยุทธศาสตร์ประกอบด้วย	๖๐	๖๐
๓.๑ ยุทธศาสตร์ขององค์กรปกครองส่วนท้องถิ่น	(๑๐)	(๑๐)
๓.๒ ยุทธศาสตร์ขององค์กรปกครองส่วนท้องถิ่นในเขตจังหวัด	(๑๐)	(๑๐)
๓.๓ ยุทธศาสตร์จังหวัด	(๑๐)	(๑๐)
๓.๔ วิสัยทัศน์	(๕)	(๕)
๓.๕ กลยุทธ์	(๕)	(๕)
๓.๖ เป้าประสงค์ของแต่ละประเด็นกลยุทธ์	(๕)	(๕)
๓.๗ จุดยืนทางยุทธศาสตร์	(๕)	(๕)
๓.๘ แผนงาน	(๕)	(๕)
๓.๙ ความเชื่อมโยงของยุทธศาสตร์ในภาพรวม	(๕)	(๕)
<b>รวมคะแนน</b>	<b>๑๐๐</b>	<b>๑๐๐</b>

**แนวทางเบื้องต้นในการให้คะแนนแนวทางการพิจารณาการติดตามและประเมินผลยุทธศาสตร์  
เพื่อความสอดคล้องแผนพัฒนาท้องถิ่น (พ.ศ. ๒๕๖๑ – ๒๕๖๕)  
ขององค์การบริหารส่วนตำบลโนนผึ้ง**

ประเด็นการพิจารณา	รายละเอียดหลักเกณฑ์	คะแนนเต็ม	คะแนนที่ได้
๑. ข้อมูลสภาพทั่วไปและข้อมูลพื้นฐานขององค์กรปกครองส่วนท้องถิ่น	ควรประกอบด้วยข้อมูลดังนี้ (๑) ข้อมูลเกี่ยวกับด้านกายภาพ เช่น ที่ตั้งของหมู่บ้าน/ชุมชน/ตำบล ลักษณะภูมิประเทศ ลักษณะภูมิอากาศ ลักษณะของที่ดิน ลักษณะของแหล่งน้ำ ลักษณะของป่าไม้ ฯลฯ ด้านการเมือง/การปกครอง เช่น เขต การปกครองการเลือกตั้ง ฯลฯ	๒๐ (๓)	๒๐ (๓)
	(๒) ข้อมูลเกี่ยวกับด้านการเมือง/การปกครอง เช่น เขตการปกครอง การเลือกตั้ง ฯลฯ ประชากร เช่น ข้อมูลเกี่ยวกับจำนวนประชากร และ ช่วงอายุและจำนวนประชากร ฯลฯ	(๒)	(๒)
	(๓) ข้อมูลเกี่ยวกับสภาพทางสังคม เช่น การศึกษา สาธารณสุข อาชญากรรม ยาเสพติด การสังคมสงเคราะห์	(๒)	(๒)
	(๔) ข้อมูลเกี่ยวกับระบบบริหารพื้นฐาน เช่น การคมนาคมขนส่ง การ ไฟฟ้า การประปา โทรศัพท์ ฯลฯ	(๒)	(๒)
	(๕) ข้อมูลเกี่ยวกับระบบเศรษฐกิจ เช่น การเกษตร การประมง การ ประสศสัตว์ การบริการ การท่องเที่ยว อุตสาหกรรม การพาณิชย์/กลุ่ม อาชีพแรงงาน ฯลฯ	(๒)	(๒)
	(๖) ข้อมูลเกี่ยวกับศาสนา ประเพณี วัฒนธรรม เช่น การนับถือศาสนา ประเพณี และงานประจำปี ภูมิปัญญาท้องถิ่น ภาษาถิ่น สินค้าพื้นเมือง และของที่ระลึก ฯลฯ และอื่นๆ	(๒)	(๒)
	(๗) ข้อมูลเกี่ยวกับทรัพยากรธรรมชาติ เช่น น้ำ ป่าไม้ ภูเขา คุณภาพ ของทรัพยากรธรรมชาติ ฯลฯ	(๒)	(๒)
	(๘) การสำรวจและจัดเก็บข้อมูลเพื่อการจัดทำแผนพัฒนาท้องถิ่นหรือ การใช้ข้อมูล จปฐ.	(๒)	(๒)
	(๙) การประชุมประชาคมท้องถิ่น รูปแบบ วิธีการ และการดำเนินการ ประชุมประชาคมท้องถิ่นโดยใช้กระบวนการร่วมคิด ร่วมทำ ร่วม ตัดสินใจ ร่วมตรวจสอบ ร่วมรับประโยชน์ ร่วมแก้ไขปัญหา ปรีกษาหารือ แลกเปลี่ยนเรียนรู้ เพื่อแก้ไขปัญหาสำหรับการพัฒนา ท้องถิ่นตามอำนาจหน้าที่ขององค์กรปกครองส่วนท้องถิ่น	(๓)	(๓)

ประเด็นการพิจารณา	รายละเอียดหลักเกณฑ์	คะแนนเต็ม	คะแนนที่ได้
<b>๒. การวิเคราะห์สภาพการณ์และศักยภาพ</b>	<b>ควรประกอบด้วยข้อมูลดังนี้</b> (๑) การวิเคราะห์ที่ครอบคลุมความเชื่อมโยง ความสอดคล้องยุทธศาสตร์จังหวัด ยุทธศาสตร์การพัฒนาขององค์กรปกครองส่วนท้องถิ่นในเขตจังหวัด ยุทธศาสตร์ขององค์กรปกครองส่วนท้องถิ่น นโยบายของผู้บริหารท้องถิ่น รวมถึงความเชื่อมโยงแผนยุทธศาสตร์ชาติ ๒๐ ปี แผนพัฒนาเศรษฐกิจและสังคมแห่งชาติ และ Thailand ๔.๐	๒๐ (๕)	๒๐ (๕)
	(๒) การวิเคราะห์การใช้ผังเมืองรวมหรือผังเมืองเฉพาะและการบังคับใช้ผลของการบังคับใช้ สภาพการณ์ที่เกิดขึ้นต่อการพัฒนาท้องถิ่น	(๓)	(๓)
	(๓) การวิเคราะห์ทางสังคม เช่น ด้านแรงงาน การศึกษา สาธารณสุข ความยากจน อาชญากรรม ปัญหาเสพติดเทคโนโลยี จารีต ประเพณี วัฒนธรรม ภูมิปัญญาท้องถิ่น เป็นต้น	(๓)	(๓)
	(๔) การวิเคราะห์ทางเศรษฐกิจ ข้อมูลด้านรายได้ครัวเรือน การส่งเสริมอาชีพ กลุ่มอาชีพ กลุ่มทางสังคม การพัฒนาอาชีพและกลุ่มต่างๆ สภาพทางเศรษฐกิจและความเป็นอยู่ทั่วไป เป็นต้น	(๓)	(๓)
	(๕) การวิเคราะห์สิ่งแวดล้อม พื้นที่สีเขียว ธรรมชาติต่างๆ ทางภูมิศาสตร์ กระบวนการหรือสิ่งที่เกิดขึ้น การประดิษฐ์ที่มีผลต่อสิ่งแวดล้อมและการพัฒนา	(๓)	(๓)
	(๖) ผลการวิเคราะห์ศักยภาพเพื่อประเมินสถานภาพการพัฒนาในปัจจุบันและโอกาสการพัฒนาในอนาคตของท้องถิ่น ด้วยเทคนิค SWOT Analysis ที่อาจส่งผลต่อการดำเนินงานได้แก่ S-Strengit(จุดแข็ง) W-Weakness (จุดอ่อน) O-Opportunity (โอกาส) และT-Therat(อุปสรรค)	(๓)	(๓)
<b>๓. ยุทธศาสตร์</b> ๓.๑ ยุทธศาสตร์ขององค์กรปกครองส่วนท้องถิ่น  ๓.๒ ยุทธศาสตร์ขององค์กรปกครองส่วนท้องถิ่นในเขตจังหวัด  ๓.๓ ยุทธศาสตร์จังหวัด	<b>ควรประกอบด้วยข้อมูลดังนี้</b> สอดคล้องกับสภาพสังคม เศรษฐกิจ สิ่งแวดล้อมของท้องถิ่น ประเด็นปัญหาการพัฒนาและแนวทางการพัฒนาที่สอดคล้องกับยุทธศาสตร์ขององค์กรปกครองส่วนท้องถิ่น และเชื่อมโยงหลักประชารัฐแผนยุทธศาสตร์ชาติ ๒๐ ปี แผนพัฒนาเศรษฐกิจและสังคมแห่งชาติ และ Thailand ๔.๐	๖๐ (๑๐)	๖๐ (๑๐)
	สอดคล้องและเชื่อมโยงกับสภาพสังคม เศรษฐกิจ สิ่งแวดล้อมของท้องถิ่น และยุทธศาสตร์จังหวัด และเชื่อมโยงหลักประชารัฐแผนยุทธศาสตร์ชาติ ๒๐ ปี แผนพัฒนาเศรษฐกิจและสังคมแห่งชาติและ Thailand ๔.๐	(๑๐)	(๑๐)
	สอดคล้องกับแผนพัฒนากลุ่มจังหวัด ยุทธศาสตร์พัฒนาภาค แผนพัฒนาเศรษฐกิจและสังคมแห่งชาติ แผนการบริหารราชการแผ่นดิน นโยบาย/ยุทธศาสตร์ คสช. และนโยบายรัฐบาล หลักประชารัฐ แผนยุทธศาสตร์ชาติ ๒๐ ปี และThailand ๔.๐	(๑๐)	(๑๐)

ประเด็นการพิจารณา	รายละเอียดหลักเกณฑ์	คะแนนเต็ม	คะแนนที่ได้
๓.๔ วิสัยทัศน์	วิสัยทัศน์ ซึ่งมีลักษณะแสดงสถานภาพที่องค์กรปกครองส่วนท้องถิ่นต้องการจะเป็นหรือบรรลุถึงอนาคตอย่างชัดเจน สอดคล้องกับโอกาสและศักยภาพที่เป็นลักษณะเฉพาะขององค์กรปกครองส่วนท้องถิ่นและสัมพันธ์กับโครงการพัฒนา	(๕)	(๕)
๓.๕ กลยุทธ์	แสดงให้เห็นช่องทาง วิธีการ ภารกิจหรือสิ่งที่ต้องทำตามอำนาจหน้าที่ขององค์กรปกครองส่วนท้องถิ่นที่จะนำไปสู่การบรรลุวิสัยทัศน์ หรือแสดงให้เห็นถึงความชัดเจนในสิ่งที่จะดำเนินการให้บรรลุวิสัยทัศน์นั้น	(๕)	(๕)
๓.๖ เป้าประสงค์ของแต่ละประเด็นกลยุทธ์	เป้าประสงค์ของแต่ละประเด็นกลยุทธ์มีความสอดคล้องและสนับสนุนต่อกลยุทธ์ที่จะเกิดขึ้น มุ่งหมายสิ่งหนึ่งสิ่งใดที่ชัดเจน	(๕)	(๕)
๓.๗ จุดยืนทางยุทธศาสตร์ (Positioning)	ความมุ่งมั่นอันแน่วแน่ในการวางแผนพัฒนาท้องถิ่น เพื่อให้บรรลุวิสัยทัศน์ขององค์กรปกครองส่วนท้องถิ่น ซึ่งเกิดจากศักยภาพของพื้นที่จริง ที่จะนำไปสู่ผลสำเร็จทางยุทธศาสตร์	(๕)	(๕)
๓.๘ แผนงาน	แผนงานหรือจุดมุ่งหมายเพื่อการพัฒนาในอนาคต กำหนดจุดมุ่งหมายในเรื่องใดเรื่องหนึ่งหรือแผนงานที่เกิดจากเป้าประสงค์ ตัวชี้วัด ค่าเป้าหมาย กลยุทธ์ จุดยืนทางยุทธศาสตร์ขององค์กรปกครองส่วนท้องถิ่นที่มีความชัดเจน นำไปสู่การทำโครงการพัฒนาท้องถิ่นในแผนพัฒนาท้องถิ่น โดยระบุแผนงานและความเชื่อมโยงดังกล่าว	(๕)	(๕)
๓.๙ ความเชื่อมโยงของยุทธศาสตร์ในภาพรวม	ความเชื่อมโยงองค์รวมที่นำไปสู่การพัฒนาท้องถิ่นที่เกิดผลผลิต/โครงการจากแผนยุทธศาสตร์ชาติ ๒๐ ปี แผนพัฒนาเศรษฐกิจและสังคมแห่งชาติ ฉบับที่ ๑๒ Thailand ๔.๐ แผนพัฒนาภาค/แผนพัฒนากลุ่มจังหวัด /แผนพัฒนาจังหวัดยุทธศาสตร์การพัฒนาขององค์กรปกครองส่วนท้องถิ่นในเขตจังหวัด และยุทธศาสตร์ขององค์กรปกครองส่วนท้องถิ่น	(๕)	(๕)
<b>รวมคะแนน</b>		<b>๑๐๐</b>	<b>๑๐๐</b>



สรุปผลการติดตามและประเมินผลแผนพัฒนาท้องถิ่น  
ตามแนวทางการพิจารณาการติดตามและประเมินผลโครงการ  
เพื่อความสอดคล้องแผนพัฒนาท้องถิ่น (พ.ศ. ๒๕๖๑ - ๒๕๖๕)  
ขององค์การบริหารส่วนตำบลโนนผึ้ง

โดย

คณะกรรมการติดตามและประเมินผลแผนพัฒนา  
องค์การบริหารส่วนตำบลโนนผึ้ง  
อำเภอวารินชำราบ จังหวัดอุบลราชธานี

**แนวทางการพิจารณาการติดตามและประเมินผลโครงการ  
เพื่อความสอดคล้องแผนพัฒนาท้องถิ่น (พ.ศ. ๒๕๖๑ - ๒๕๖๕)  
ขององค์การบริหารส่วนตำบลโนนผึ้ง**

ประเด็นการพิจารณา	คะแนนเต็ม	คะแนนที่ได้
๑. การสรุปสถานการณ์การพิจารณา	๑๐	๑๐
๒. การประเมินผลการนำแผนพัฒนาท้องถิ่นไปปฏิบัติในเชิงปริมาณ	๑๐	๑๐
๓. การประเมินผลการนำแผนพัฒนาท้องถิ่นไปปฏิบัติในเชิงคุณภาพ	๑๐	๑๐
๔. แผนงานและยุทธศาสตร์การพิจารณา	๑๐	๑๐
๕. โครงการพัฒนา ประกอบด้วย	๖๐	๕๘
๕.๑ ความชัดเจนของชื่อโครงการ	(๕)	(๕)
๕.๒ กำหนดวัตถุประสงค์สอดคล้องกับโครงการ	(๕)	(๕)
๕.๓ เป้าหมาย (ผลผลิตของโครงการ) มีความชัดเจนนำไปสู่การตั้งงบประมาณได้ถูกต้อง	(๕)	(๕)
๕.๔ โครงการมีความสอดคล้องกับแผนยุทธศาสตร์ชาติ ๒๐ ปี	(๕)	(๕)
๕.๕ เป้าหมาย (ผลผลิตของโครงการ) มีความสอดคล้องกับแผนพัฒนาเศรษฐกิจและสังคมแห่งชาติ	(๕)	(๕)
๕.๖ โครงการมีความสอดคล้องกับ Thailand ๔.๐	(๕)	(๕)
๕.๗ โครงการสอดคล้องกับยุทธศาสตร์จังหวัด	(๕)	(๕)
๕.๘ โครงการแก้ไขปัญหาความยากจนหรือการเสริมสร้างให้ประเทศชาติ มั่งคั่ง มั่งคั่ง ยั่งยืน ภายใต้หลักปรัชญา	(๕)	(๕)
๕.๙ งบประมาณ มีความสอดคล้องกับเป้าหมาย (ผลผลิตของโครงการ)	(๕)	(๕)
๕.๑๐ มีการประมาณการราคาถูกต้องตามหลักวิธีการงบประมาณ	(๕)	(๓)
๕.๑๑ มีการกำหนดตัวชี้วัด (KPI) และสอดคล้องกับวัตถุประสงค์และผล คาดว่าจะได้รับ	(๕)	(๕)
๕.๑๒ ผลที่คาดว่าจะได้รับ สอดคล้องกับวัตถุประสงค์	(๕)	(๕)
<b>รวมคะแนน</b>	<b>๑๐๐</b>	<b>๙๘</b>

**แนวทางเบื้องต้นในการให้คะแนนแนวทางการพิจารณาการติดตามและประเมินผลโครงการ  
เพื่อความสอดคล้องแผนพัฒนาท้องถิ่น (พ.ศ. ๒๕๖๑ - ๒๕๖๕)  
ขององค์การบริหารส่วนตำบลโนนผึ้ง**

ประเด็น การพิจารณา	รายละเอียดหลักเกณฑ์	คะแนน เต็ม	คะแนน ที่ได้
<b>๑. การสรุปสถานการณ์ การพัฒนา</b>	เป็นการวิเคราะห์กรอบการจัดทำยุทธศาสตร์ขององค์กรปกครองส่วนท้องถิ่น (ใช้การวิเคราะห์ SWOT Analysis/Demand (Demand Analysis)/Global Demand และ Trend ปัจจัยและสถานการณ์การเปลี่ยนแปลงที่มีผลต่อการพัฒนา อย่างน้อยต้องประกอบด้วย การวิเคราะห์ศักยภาพด้านเศรษฐกิจ, ด้านสังคม, ด้านทรัพยากรธรรมชาติและสิ่งแวดล้อม)	๑๐	๑๐
<b>๒. การประเมินผลการ นำแผนพัฒนาท้องถิ่น ไปปฏิบัติในเชิงปริมาณ</b>	๑) การควบคุมที่มีตัวเลขต่างๆ เพื่อนำมาใช้วัดผลในเชิงปริมาณ เช่น การวัดจำนวนโครงการ กิจกรรม งานต่างๆ ก็คือผลผลิตนั่นเองว่าเป็นไปตามที่ตั้งเป้าหมายเอาไว้หรือไม่จำนวนที่ดำเนินการจริงตามที่ได้กำหนดไว้เท่าไร จำนวนที่ไม่สามารถดำเนินการได้มีจำนวนเท่าไร สามารถอธิบายได้ตามหลักประสิทธิภาพ (Efficiency) ของการพัฒนาท้องถิ่นตามอำนาจหน้าที่ที่ได้กำหนดไว้ ๒) วิเคราะห์ผลกระทบ/สิ่งที่กระทบ (Impact) โครงการที่ดำเนินการในเชิงปริมาณ (Qualitative)	๑๐	๑๐
<b>๓. การประเมินผลการ นำแผนพัฒนาท้องถิ่น ไปปฏิบัติในเชิงคุณภาพ</b>	๑) การประเมินประสิทธิผลของแผนพัฒนาในเชิงคุณภาพคือการนำเอาเทคนิคๆ มาใช้เพื่อวัดค่าภารกิจ โครงการ กิจกรรม งานต่างๆ ที่ดำเนินการในพื้นที่นั้นๆ ตรงต่อความต้องการของประชาชนหรือไม่และเป็นไปตามอำนาจหน้าที่หรือไม่ ประชาชนพึงพอใจหรือไม่ สิ่งของ วัสดุ ครุภัณฑ์ การดำเนินการต่างๆ มีสภาพหรือลักษณะถูกต้อง คงทน ถาวร สามารถใช้ได้ตามวัตถุประสงค์หรือไม่ ซึ่งเป็นไปตามหลักประสิทธิผล (Effectiveness) ผลการปฏิบัติราชการตามที่บรรลุวัตถุประสงค์ และเป้าหมายของแผนปฏิบัติราชการตามที่ได้รับงบประมาณมาดำเนินการ รวมถึงสามารถเทียบเคียงกับส่วนราชการหรือหน่วยงาน ๒) วิเคราะห์ผลกระทบ/สิ่งที่กระทบ (Impact) โครงการที่ดำเนินการในเชิงคุณภาพ (Qualitative)	๑๐	๑๐
<b>๔. แผนงานและ ยุทธศาสตร์การพัฒนา</b>	๑) วิเคราะห์แผนงาน งาน ที่เกิดจากด้านต่างๆ มีความสอดคล้องกับยุทธศาสตร์ขององค์กรปกครองส่วนท้องถิ่นในมิติต่างๆ จนนำไปสู่การจัดทำโครงการพัฒนาท้องถิ่นโดยใช้ SWOT Analysis/Demand (Demand Analysis)/Global Demand/Trend หรือหลักการบูรณาการ (Integration) กับองค์กรปกครองส่วนท้องถิ่นที่มีพื้นที่ติดต่อกัน ๒) วิเคราะห์แผนงาน งาน ที่เกิดจากด้านต่างๆ ที่สอดคล้องกับการแก้ไขปัญหาความยากจน หลักปรัชชารัฐ	๑๐	๑๐

ประเด็น การพิจารณา	รายละเอียดหลักเกณฑ์	คะแนน เต็ม	คะแนน ที่ได้
<b>๕. โครงการพัฒนา</b>	<b>ควรประกอบด้วยข้อมูลดังนี้</b>	<b>๖๐</b>	<b>๕๘</b>
๕.๑ ความชัดเจน ของชื่อโครงการ	เป็นโครงการที่มีวัตถุประสงค์สนองต่อยุทธศาสตร์การพัฒนาของ องค์กรปกครองส่วนท้องถิ่นและดำเนินการเพื่อให้การพัฒนาบรรลุ ตามวิสัยทัศน์ขององค์กรปกครองส่วนท้องถิ่นที่กำหนดไว้ ชื่อโครงการ มีความชัดเจน มุ่งไปเรื่องใดเรื่องหนึ่ง อ่านแล้วเข้าใจได้ว่าจะพัฒนา อะไรในอนาคต	(๕)	(๕)
๕.๒ กำหนด วัตถุประสงค์ สอดคล้องกับ โครงการ	มีวัตถุประสงค์ชัดเจน (clear objective) โครงการต้องกำหนด วัตถุประสงค์สอดคล้องกับความเป็นมาของโครงการ สอดคล้องกับ หลักการและเหตุผล วิธีการดำเนินงานต้องสอดคล้องกับวัตถุประสงค์ มีความเป็นไปได้ชัดเจน มีลักษณะเฉพาะเจาะจง	(๕)	(๕)
๕.๓ เป้าหมาย (ผลผลิตของ โครงการ) มีความ ชัดเจนนำไปสู่การ ตั้งงบประมาณได้ ถูกต้อง	สภาพที่อยากให้เกิดขึ้นในอนาคตเป็นทิศทางที่ต้องไปให้ถึงเป้าหมาย ต้องชัดเจน สามารถระบุจำนวนเท่าไร กลุ่มเป้าหมายคืออะไร มี ผลผลิตอย่างไร กลุ่มเป้าหมาย พื้นที่ดำเนินงาน และระยะเวลา ดำเนินงานอธิบายให้ชัดเจนว่าโครงการนี้จะทำที่ไหน เริ่มต้นในช่วง เวลาใดและจบลงเมื่อไร ใครคือกลุ่มเป้าหมายของโครงการ หาก กลุ่มเป้าหมายมีหลายกลุ่ม ให้บอกชัดเจนไปว่าใครคือกลุ่มเป้าหมาย หลายหลัก ใครคือกลุ่มเป้าหมายรอง	(๕)	(๕)
๕.๔ โครงการมี ความสอดคล้องกับ แผนยุทธศาสตร์ ๒๐ ปี	โครงการสอดคล้องกับ (๑) ความมั่นคง (๒) การสร้างความสามารถใน การแข่งขัน (๓) การพัฒนาเสริมสร้างศักยภาพคน (๔) การสร้าง โอกาสความเสมอภาคและเท่าเทียมกันทางสังคม (๕) การสร้างการ เติบโตบนคุณภาพชีวิตที่เป็นมิตรต่อสิ่งแวดล้อม (๖) การปรับสมดุล และพัฒนาระบบการบริหารจัดการภาครัฐ เพื่อให้เกิดความมั่นคง มั่ง คั่ง ยั่งยืน	(๕)	(๕)
๕.๕ เป้าหมาย (ผลผลิตของ โครงการ) มีความ สอดคล้องกับ แผนพัฒนา เศรษฐกิจและสังคม แห่งชาติ	โครงการมีความสอดคล้องแผนพัฒนาเศรษฐกิจและสังคมแห่งชาติ ฉบับที่ ๑๒ โดย (๑) ยึดหลักปรัชญาเศรษฐกิจพอเพียง (๒) ยึดคนเป็น ศูนย์กลางพัฒนา (๓) ยึดวิสัยทัศน์ภายใต้ยุทธศาสตร์ชาติ ๒๐ ปี (๔) ยึดเป้าหมายอนาคตประเทศไทย ๒๕๗๙ (๕) ยึดหลักการนำไปสู่ ปฏิบัติให้เกิดผลสัมฤทธิ์อย่างจริงจังใน ๕ ปีที่ต่อยอดไปสู่ผลสัมฤทธิ์ที่ เป็นเป้าหมายระยะยาว ภายใต้แนวทางการพัฒนา (๑) การยกระดับ ศักยภาพการแข่งขันและการหลุดพ้นกับดักรายได้ปานกลางสู่รายได้ สูง (๒) การพัฒนาศักยภาพคนตามช่วงวัยและการปฏิรูประบบเพื่อ สร้างสังคมสูงวัยอย่างมีคุณภาพ (๓) การลดความเหลื่อมล้ำทางสังคม (๔) การรองรับการเชื่อมโยงภูมิภาคและความเป็นเมือง (๕) การสร้าง ความเจริญเติบโตทางเศรษฐกิจและสังคมอย่างเป็นมิตรกับ สิ่งแวดล้อม (๖) การบริหารราชการแผ่นดินที่มีประสิทธิภาพ	(๕)	(๕)

ประเด็น การพิจารณา	รายละเอียดหลักเกณฑ์	คะแนน เต็ม	คะแนน ที่ได้
-----------------------	---------------------	---------------	-----------------

<p>๕.๖ โครงการมีความสอดคล้องกับ Thailand ๔.๐</p>	<p>โครงการมีลักษณะหรือสอดคล้องกับการปรับเปลี่ยนโครงสร้างเศรษฐกิจไปสู่ Value-Based Economy หรือเศรษฐกิจที่ขับเคลื่อนด้วยนวัตกรรม ทำน้อย ได้มาก เช่น (๑) เปลี่ยนจากการผลิตสินค้า โภคภัณฑ์ไปสู่สินค้าเชิงนวัตกรรม (๒) เปลี่ยนจากการขับเคลื่อนประเทศด้วยภาคอุตสาหกรรม ไปสู่การขับเคลื่อนด้วยเทคโนโลยี ความคิดสร้างสรรค์ และนวัตกรรม (๓) เปลี่ยนจากการเน้นภาคการผลิตสินค้าไปสู่การเน้นภาคบริการมากขึ้น รวมถึงโครงการที่เติมเต็มด้วยวิทยาการ ความคิดสร้างสรรค์ นวัตกรรม วิทยาศาสตร์ เทคโนโลยี และการวิจัยและพัฒนา แล้วต่อยอดความได้เปรียบเชิงเปรียบเทียบ เช่น ด้านการเกษตร เทคโนโลยีชีวภาพ สาธารณสุข วัฒนธรรม ฯลฯ</p>	(๕)	(๕)
<p>๕.๗ โครงการสอดคล้องกับ ยุทธศาสตร์จังหวัด</p>	<p>โครงการพัฒนาท้องถิ่นมีความสอดคล้องกับห้วงระยะเวลาของแผนพัฒนาจังหวัดที่ได้กำเนิดขึ้น เพื่อขับเคลื่อนการพัฒนาท้องถิ่นเสมือนหนึ่งการขับเคลื่อนการพัฒนาจังหวัด ซึ่งไม่สามารถแยกส่วนใดส่วนหนึ่งออกจากกันได้ นอกจากนี้โครงการพัฒนาท้องถิ่นต้องเป็นโครงการเชื่อมต่อหรือเดินทางไปด้วยกันกับยุทธศาสตร์จังหวัดที่ได้กำหนดขึ้นเป็นปัจจุบัน</p>	(๕)	(๕)
<p>๕.๘ โครงการแก้ไขปัญหาความยากจน หรือการเสริมสร้างให้ประเทศชาติมั่นคง มั่งคั่ง ยั่งยืน ภายใต้หลักประชารัฐ</p>	<p>เป็นโครงการที่ดำเนินการภายใต้พื้นฐานความพอเพียงที่ประชาชนดำเนินการเองหรือร่วมดำเนินการ เป็นโครงการต่อยอดและขยายได้ เป็นโครงการที่ประชาชนต้องการเพื่อให้เกิดความยั่งยืน ซึ่งมีลักษณะที่จะให้ท้องถิ่นมีความมั่นคง มั่งคั่ง ยั่งยืน เป็นท้องถิ่นที่พัฒนาแล้วด้วยการพัฒนาปรัชญาเศรษฐกิจพอเพียง</p>	(๕)	(๕)
<p>๕.๙ งบประมาณมีความสอดคล้องกับเป้าหมาย(ผลผลิตของโครงการ)</p>	<p>งบประมาณโครงการพัฒนาจะต้องคำนึงถึงหลักสำคัญ ๕ ประการในการจัดทำโครงการได้แก่ (๑) ความประหยัด (Economy) (๒) ความมีประสิทธิภาพ (Efficiency) (๓) ความมีประสิทธิภาพ (Effectiveness) (๔) ความยุติธรรม (Equity) (๕) ความโปร่งใส (Transparency)</p>	(๕)	(๕)
<p>๕.๑๐ มีการประเมินการราคาถูกต้องตามหลักวิธีการงบประมาณ</p>	<p>การประมาณราคาเพื่อการพัฒนาต้องให้สอดคล้องกับโครงการถูกต้องตามหลักวิชาการทางช่าง หลักของราคากลาง ราคากลางท้องถิ่น มีความโปร่งใสในการกำหนดราคาและตรวจสอบในเชิงประจักษ์</p>	(๕)	(๓)

ประเด็น การพิจารณา	รายละเอียดหลักเกณฑ์	คะแนน เต็ม	คะแนน ที่ได้
๕.๑๑ มีการกำหนด ตัวชี้วัด (KPI) และ สอดคล้องกับ วัตถุประสงค์และผลที่ คาดว่าจะได้รับ	มีการกำหนดตัวชี้วัดผลงาน (Key Performancy Indicator : KPI) ที่ สามารถวัดได้ (measurable) ใช้บอกประสิทธิผล (effectiveness) ใช้บอกประสิทธิภาพ (efficiency) ได้ เช่น การกำหนดความพึงพอใจ การกำหนดร้อยละ การกำหนดอันเกิดจากผลของวัตถุประสงค์ที่เกิดที่สิ่งที่ได้รับ (การคาดการณ์ คาดว่าจะได้รับ)	(๕)	(๕)
๕.๑๒ ผลที่คาดว่าจะ ได้รับสอดคล้องกับ วัตถุประสงค์	ผลที่ได้รับเป็นสิ่งที่เกิดขึ้นได้จริงจากการดำเนินการตามโครงการพัฒนาซึ่งสอดคล้องกับวัตถุประสงค์ที่ตั้งไว้ การได้ผลหรือผลที่เกิดขึ้นจะต้องเท่ากับวัตถุประสงค์หรือมากกว่าวัตถุประสงค์ ซึ่งการเขียนวัตถุประสงค์ควรคำนึงถึง (๑) มีความเป็นไปได้และมีความเฉพาะเจาะจง ในการดำเนินงานตามโครงการ (๒) วัดและประเมินผลระดับของความสำเร็จได้ (๓) ระบุสิ่งที่ต้องการดำเนินงานอย่างชัดเจนและเฉพาะเจาะจงมากที่สุดและสามารถปฏิบัติได้ (๔) เป็นเหตุเป็นผล สอดคล้องกับความเป็นจริง (๕) ส่งผลต่อการบ่งบอกเวลาได้	(๕)	(๕)
<b>รวมคะแนน</b>		<b>๑๐๐</b>	<b>๙๘</b>

\*\*\*\*\*



## ผลการประเมินความพึงพอใจ

ของประชาชนที่มีต่อผลการดำเนินงาน (โครงการ/กิจกรรม)

ขององค์การบริหารส่วนตำบลโนนผึ้ง

ในการพัฒนาและส่งเสริมการบริหารกิจการบ้านเมืองที่ดีในภาพรวม  
ตามยุทธศาสตร์และประเด็นการพัฒนาของ อบต. ในเขตจังหวัด

ปีงบประมาณ พ.ศ. ๒๕๖๓

โดย

องค์การบริหารส่วนตำบลโนนผึ้ง

อำเภовารินชำราบ จังหวัดอุบลราชธานี

การประเมินความพึงพอใจ

องค์การบริหารส่วนตำบลโนนผึ้ง ได้ใช้แบบประเมินความพึงพอใจของประชาชนที่มีต่อผลการดำเนินงาน (โครงการ/กิจกรรม) ขององค์การบริหารส่วนตำบลโนนผึ้ง ในการพัฒนาและส่งเสริมการบริหารกิจการบ้านเมืองที่ดี ในภาพรวมตามยุทธศาสตร์และประเด็นการพัฒนา รวมทั้งการเปลี่ยนแปลงของชุมชนตามตัวชี้วัดที่กำหนดไว้ เป็นเครื่องมือในการประเมินความพึงพอใจของประชาชนที่มีต่อการดำเนินงานขององค์การบริหารส่วนตำบลโนนผึ้ง ปีงบประมาณ พ.ศ. ๒๕๖๒ ซึ่งการประเมินความพึงพอใจนั้นเป็นการประเมินในภาพรวมทั้งปีงบประมาณ มีรายละเอียด ดังนี้

### ยุทธศาสตร์การพัฒนา มีทั้งหมด ๗ ด้าน

๑. การพัฒนาด้านโครงสร้างพื้นฐาน
๒. การส่งเสริมคุณภาพชีวิต
๓. การจัดระเบียบชุมชน สังคม และการรักษาความสงบเรียบร้อย
๔. การวางแผนส่งเสริมการลงทุน พาณิชยกรรม และการท่องเที่ยว
๕. การจัดการทรัพยากรธรรมชาติและสิ่งแวดล้อม
๖. การบริหารจัดการศิลปวัฒนธรรม จารีตประเพณีและภูมิปัญญาท้องถิ่น
๗. การบริหารจัดการทรัพยากรขององค์กรปกครองส่วนท้องถิ่น

### ประเด็นการพัฒนา มีทั้งหมด ๙ ประเด็น

๑. มีการเปิดโอกาสให้ประชาชนมีส่วนร่วมในโครงการ/กิจกรรม
๒. มีการประชาสัมพันธ์ให้ประชาชนรับรู้ข้อมูลของโครงการ/กิจกรรม
๓. มีการเปิดโอกาสให้ประชาชนแสดงความคิดเห็นในโครงการ/กิจกรรม
๔. มีการรายงานผลการดำเนินงานของโครงการ/กิจกรรมต่อสาธารณะ
๕. มีความโปร่งใสในการดำเนินโครงการ/กิจกรรม
๖. มีการดำเนินงานเป็นไปตามระยะเวลาที่กำหนด
๗. ผลการดำเนินโครงการ/กิจกรรมนำไปสู่การแก้ไขปัญหา
๘. มีการแก้ไขปัญหาและการตอบสนองความต้องการของประชาชน
๙. ประโยชน์ที่ประชาชนได้รับจากการดำเนินโครงการ/กิจกรรม

## ๑. วิธีการประเมิน

### ๑.๑ กำหนดรูปแบบในการประเมิน (โดยคณะกรรมการติดตามและประเมินผล)

- กำหนดแบบประเมินความพึงพอใจ

➤ แบบประเมินความพึงพอใจของประชาชนที่มีต่อผลการดำเนินงาน (โครงการ/กิจกรรม) ขององค์การบริหารส่วนตำบลโนนผึ้ง ในการพัฒนาและส่งเสริมการบริหารกิจการบ้านเมืองที่ดีในภาพรวมตามยุทธศาสตร์และประเด็นการพัฒนาของ อปท.ในเขตจังหวัด ปีงบประมาณ พ.ศ. ๒๕๖๒

- สุ่มประเมินประชากรในเขตองค์การบริหารส่วนตำบลโนนผึ้ง ทั้ง ๑๐ หมู่บ้านๆ ละ ๖ คนๆ ละ

๑ ชุด รวมเป็น ๖๐ คน



## ๑.๒ กำหนดระยะเวลาในการประเมิน

- ประเมินหลังสิ้นปีงบประมาณ สํารวจในช่วงเดือนตุลาคม พ.ศ. ๒๕๖๒

## ๑.๓ ดำเนินการประเมิน

- ลงพื้นที่และทำการสุ่มประเมินประชากร

ชื่อชุมชน	จำนวนประชากรเป้าหมาย ที่ทำแบบประเมิน
๑. หมู่ที่ ๑ บ้านบกตก	๖
๒. หมู่ที่ ๒ บ้านจั่น	๖
๓. หมู่ที่ ๓ บ้านตาติด	๖
๔. หมู่ที่ ๔ บ้านฝั่งตก	๖
๕. หมู่ที่ ๕ บ้านทุ่งเกษม	๖
๖. หมู่ที่ ๖ บ้านบกออก	๖
๗. หมู่ที่ ๗ บ้านฝั่งตก	๖
๘. หมู่ที่ ๘ บ้านกลาง	๖
๙. หมู่ที่ ๙ บ้านเหรียญทอง	๖
๑๐. หมู่ที่ ๑๐ บ้านพงสว่าง	๖
<b>รวมประชากรเป้าหมาย</b>	<b>๖๐ คน</b>

## ๑.๔ เก็บรวบรวมแบบประเมินและข้อมูลที่ได้จากการแบบประเมิน

- เก็บรวบรวมแบบประเมินทั้งหมด ๖๐ ชุด
- บันทึกข้อมูลจากแบบประเมินทั้งหมด ๖๐ ชุด

## ๑.๕ วิเคราะห์ข้อมูลจากแบบประเมิน

๑.๕.๑ วิเคราะห์ข้อมูลทั่วไปของผู้ทำแบบประเมินโดยหาค่าร้อยละ

๑.๕.๒ วิเคราะห์ความพึงพอใจผลการดำเนินงานฯ ตามยุทธศาสตร์การพัฒนาและประเด็นการประเมินของ อปท. ในเขตจังหวัด โดยการหาค่าความพึงพอใจ ดังนี้

### ๑) ตามยุทธศาสตร์การพัฒนา (ภาพรวมทั้งหมด)

- คะแนนความพึงพอใจเต็มทั้งหมดในแต่ละยุทธศาสตร์ ๕,๔๐๐ คะแนน

(๙ x ๑๐ x ๖๐)

- ๑.๑) ระดับคะแนน                    ๐ - ๑,๘๐๐                    คะแนน ระดับ ไม่พอใจ
- ๑.๒) ระดับคะแนน                    ๑,๘๐๑ - ๓,๖๐๐                    คะแนน ระดับ พอใจ
- ๑.๓) ระดับคะแนน                    ๓,๖๐๑ - ๕,๔๐๐                    คะแนน ระดับ พอใจมาก

- การคำนวณหาค่าร้อยละ ดังนี้

$$\text{ร้อยละของความพึงพอใจในแต่ละยุทธศาสตร์} = \frac{\text{คะแนนความพึงพอใจในแต่ละยุทธศาสตร์} \times ๑๐๐}{\text{คะแนนความพึงพอใจเต็มทั้งหมดในแต่ละยุทธศาสตร์}}$$

(๕,๔๐๐ คะแนน)

**๒) ตามประเด็นการพัฒนา (ภาพรวมทั้งหมด)**

- คะแนนความพึงพอใจเต็มทั้งหมดในแต่ละประเด็นการพัฒนา ๖,๐๐๐ คะแนน  
(๑๐ x ๑๐ x ๖๐)

๒.๑) ระดับคะแนน	๐ - ๒,๐๐๐	คะแนน ระดับ ไม่พอใจ
๒.๒) ระดับคะแนน	๒,๐๐๑ - ๔,๐๐๐	คะแนน ระดับ พอใจ
๒.๓) ระดับคะแนน	๔,๐๐๑ - ๖,๐๐๐	คะแนน ระดับ พอใจมาก

- การคำนวณหาค่าร้อยละ ดังนี้

$$\text{ร้อยละของความพึงพอใจในแต่ละประเด็นการพัฒนา} = \frac{\text{คะแนนความพึงพอใจในแต่ละประเด็นการพัฒนา} \times ๑๐๐}{\text{คะแนนความพึงพอใจเต็มทั้งหมดในแต่ละประเด็นการพัฒนา}} \\ (\text{๖,๐๐๐ คะแนน})$$

**๓) ตามประเด็นการพัฒนาในแต่ละยุทธศาสตร์**

- คะแนนความพึงพอใจเต็มทั้งหมดในแต่ละประเด็นการพัฒนา ๖๐๐ คะแนน  
(๑๐ x ๖๐)

๓.๑) ระดับคะแนน	๐ - ๒๐๐	คะแนน ระดับ ไม่พอใจ
๓.๒) ระดับคะแนน	๒๐๑ - ๔๐๐	คะแนน ระดับ พอใจ
๓.๓) ระดับคะแนน	๔๐๑ - ๖๐๐	คะแนน ระดับ พอใจมาก

- การคำนวณหาค่าร้อยละ ดังนี้

$$\text{ร้อยละของความพึงพอใจในแต่ละประเด็นฯ} = \frac{\text{คะแนนความพึงพอใจในแต่ละประเด็นการพัฒนา} \times ๑๐๐}{\text{คะแนนความพึงพอใจเต็มทั้งหมดในแต่ละประเด็นการพัฒนา}} \\ (\text{๖๐๐ คะแนน})$$

**๒. ผลการประเมินความพึงพอใจของประชาชนที่มีต่อการดำเนินงาน (โครงการ/กิจกรรม) ขององค์การบริหารส่วนตำบลโนนผึ้ง ในการพัฒนาและส่งเสริมการบริหารกิจการบ้านเมืองที่ดีในภาพรวม ตามยุทธศาสตร์และประเด็นการพัฒนาของ อปท.ในเขตจังหวัด ดังนี้**

**ส่วนที่ ๑ ข้อมูลทั่วไป**

**๑. จำนวนประชากรที่ทำแบบประเมิน จำนวน ๖๐ คน**

- ๑.๑ เพศ ชาย จำนวน ๒๔ คน
- ๑.๒ เพศ หญิง จำนวน ๓๖ คน

**๒. อายุ**

๒.๑	ต่ำกว่า ๒๕ ปี	จำนวน	๑๓	คน
๒.๒	ระหว่าง ๒๕ - ๔๐ ปี	จำนวน	๒๒	คน
๒.๓	ระหว่าง ๔๑ - ๖๐ ปี	จำนวน	๑๖	คน
๒.๔	มากกว่า ๖๐ ปี	จำนวน	๙	คน

### ๓. การศึกษา

๓.๑	ต่ำกว่าประถม/ประถมศึกษา	จำนวน	๒๖	คน
๓.๒	มัธยม/ปวช./ปวส./เทียบเท่า	จำนวน	๒๖	คน
๓.๓	ปริญญาตรี	จำนวน	๘	คน
๓.๔	สูงกว่าปริญญาตรี	จำนวน	๐	คน

### ๔. อาชีพ

๔.๑	รับราชการ	จำนวน	๒	คน
๔.๒	รับจ้าง/เกษตรกร	จำนวน	๖	คน
๔.๓	เอกชน/รัฐวิสาหกิจ/ค้าขาย/ธุรกิจส่วนตัว	จำนวน	๓๙	คน
๔.๔	นักเรียน/นักศึกษา	จำนวน	๑๑	คน
๔.๕	อื่นๆ	จำนวน	๒	คน

## ส่วนที่ ๒ ผลการประเมินความพึงพอใจ

### ๒.๑ สรุปตามยุทธศาสตร์การพัฒนา (ภาพรวมทั้งหมด)

ยุทธศาสตร์การพัฒนา	คะแนนความพึงพอใจ (เต็ม ๕,๔๐๐ คะแนน)	ระดับ ความพึงพอใจ
๑. ยุทธศาสตร์พัฒนาด้านสานต่อแนวทางพระราชดำริ	๓,๙๖๕	พอใจมาก
๒. ยุทธศาสตร์พัฒนาด้านการศึกษา	๓,๙๘๘	พอใจมาก
๓. ยุทธศาสตร์ด้านการพัฒนาเกษตรกร	๔,๐๕๔	พอใจมาก
๔. ยุทธศาสตร์ด้านการพัฒนาสังคม	๔,๑๖๕	พอใจมาก
๕. ยุทธศาสตร์ด้านการพัฒนาสาธารณสุข	๔,๒๐๘	พอใจมาก
๖. ยุทธศาสตร์ด้านการพัฒนาโครงสร้างพื้นฐาน	๔,๑๗๖	พอใจมาก
๗. ยุทธศาสตร์ด้านการพัฒนาการท่องเที่ยว ศาสนา - วัฒนธรรมประเพณี และกีฬา	๔,๒๙๖	พอใจมาก
๘. ยุทธศาสตร์ด้านการบริหารจัดการบ้านเมืองที่ดี	๔,๑๙๗	พอใจมาก
๙. ยุทธศาสตร์ด้านการรักษาความปลอดภัยในชีวิตและทรัพย์สิน	๔,๓๒๗	พอใจมาก
๑๐. ยุทธศาสตร์ด้านการอนุรักษ์ทรัพยากรธรรมชาติและสิ่งแวดล้อม	๔,๔๓๓	พอใจมาก
<b>รวม (เต็ม ๕๔,๐๐๐ คะแนน)</b>	<b>๔๖,๑๐๙</b>	<b>พอใจมาก</b>

### ๒.๒ สรุปตามยุทธศาสตร์การพัฒนา (ภาพรวมทั้งหมด)

ยุทธศาสตร์การพัฒนา	ระดับความพึงพอใจ (%)		
	พอใจมาก	พอใจ	ไม่พอใจ
๑. ยุทธศาสตร์พัฒนาด้านสานต่อแนวทางพระราชดำริ	๗๓.๔๓	-	-
๒. ยุทธศาสตร์พัฒนาด้านการศึกษา	๗๓.๘๕	-	-
๓. ยุทธศาสตร์ด้านการพัฒนาเกษตรกร	๗๕.๐๗	-	-
๔. ยุทธศาสตร์ด้านการพัฒนาสังคม	๗๗.๑๓	-	-
๕. ยุทธศาสตร์ด้านการพัฒนาสาธารณสุข	๗๗.๙๓	-	-
๖. ยุทธศาสตร์ด้านการพัฒนาโครงสร้างพื้นฐาน	๗๗.๓๓	-	-
๗. ยุทธศาสตร์ด้านการพัฒนาการท่องเที่ยว ศาสนา - วัฒนธรรมประเพณี และกีฬา	๗๙.๕๖	-	-
๘. ยุทธศาสตร์ด้านการบริหารจัดการบ้านเมืองที่ดี	๗๗.๗๒	-	-
๙. ยุทธศาสตร์ด้านการรักษาความปลอดภัยในชีวิตและทรัพย์สิน	๗๐.๑๓	-	-
๑๐. ยุทธศาสตร์ด้านการอนุรักษ์ทรัพยากรธรรมชาติและสิ่งแวดล้อม	๘๒.๐๙	-	-
<b>ภาพรวม</b>	<b>๘๕.๓๙</b>		

### ๒.๓ สรุปตามประเด็นการพัฒนา (ภาพรวมทั้งหมด)

ประเด็นการพัฒนา	คะแนนความพึงพอใจ (เต็ม ๖,๐๐๐ คะแนน)	ระดับ ความพึงพอใจ
๑. มีการเปิดโอกาสให้ประชาชนมีส่วนร่วมในโครงการ/กิจกรรม	๔,๖๖๕	พอใจมาก
๒. มีการประชาสัมพันธ์ให้ประชาชนรับรู้ข้อมูลของโครงการ/กิจกรรม	๔,๗๐๑	พอใจมาก
๓. มีการเปิดโอกาสให้ประชาชนแสดงความคิดเห็นในโครงการ/กิจกรรม	๔,๖๖๒	พอใจมาก
๔. มีการรายงานผลการดำเนินงานของโครงการ/กิจกรรมต่อสาธารณะ	๔,๕๙๙	พอใจมาก
๕. มีความโปร่งใสในการดำเนินโครงการ/กิจกรรม	๔,๗๙๕	พอใจมาก
๖. มีการดำเนินงานเป็นไปตามระยะเวลาที่กำหนด	๔,๕๙๑	พอใจมาก
๗. ผลการดำเนินโครงการ/กิจกรรมนำไปสู่การแก้ไขปัญหา	๔,๕๗๐	พอใจมาก
๘. มีการแก้ไขปัญหาและการตอบสนองความต้องการของประชาชน	๔,๕๗๔	พอใจมาก
๙. ประโยชน์ที่ประชาชนได้รับจากการดำเนินโครงการ/กิจกรรม	๔,๖๕๒	พอใจมาก
<b>รวม (เต็ม ๕๔,๐๐๐ คะแนน)</b>	<b>๔๑,๘๐๙</b>	<b>พอใจมาก</b>

### ๒.๔ สรุปตามประเด็นการพัฒนา (ภาพรวมทั้งหมด)

ประเด็นการพัฒนา	ระดับความพึงพอใจ (%)		
	พอใจมาก	พอใจ	ไม่พอใจ
๑. มีการเปิดโอกาสให้ประชาชนมีส่วนร่วมในโครงการ/กิจกรรม	๗๗.๗๕	-	-
๒. มีการประชาสัมพันธ์ให้ประชาชนรับรู้ข้อมูลของโครงการ/กิจกรรม	๗๘.๓๕	-	-
๓. มีการเปิดโอกาสให้ประชาชนแสดงความคิดเห็นในโครงการ/กิจกรรม	๗๗.๗๐	-	-
๔. มีการรายงานผลการดำเนินงานของโครงการ/กิจกรรมต่อสาธารณะ	๗๖.๖๕	-	-
๕. มีความโปร่งใสในการดำเนินโครงการ/กิจกรรม	๗๙.๙๒	-	-
๖. มีการดำเนินงานเป็นไปตามระยะเวลาที่กำหนด	๗๖.๕๒	-	-
๗. ผลการดำเนินโครงการ/กิจกรรมนำไปสู่การแก้ไขปัญหา	๗๖.๑๗	-	-
๘. มีการแก้ไขปัญหาและการตอบสนองความต้องการของประชาชน	๗๖.๒๓	-	-
๙. ประโยชน์ที่ประชาชนได้รับจากการดำเนินโครงการ/กิจกรรม	๗๗.๕๓	-	-
<b>ภาพรวม</b>	<b>๗๗.๔๒</b>		

## ๒.๕ สรุปแยกตามยุทธศาสตร์การพัฒนา

### ยุทธศาสตร์ที่ ๑ ยุทธศาสตร์การพัฒนาด้านสานต่อแนวทางพระราชดำริ ความพึงพอใจของผู้ที่เกี่ยวข้อง

ประเด็นการพัฒนา	คะแนนความพึงพอใจ (เต็ม ๖๐๐ คะแนน)	ระดับความพึง พอใจ
๑. มีการเปิดโอกาสให้ประชาชนมีส่วนร่วมในโครงการ/กิจกรรม	๔๔๕	พอใจมาก
๒. มีการประชาสัมพันธ์ให้ประชาชนรับรู้ข้อมูลของโครงการ/กิจกรรม	๔๕๐	พอใจมาก
๓. มีการเปิดโอกาสให้ประชาชนแสดงความคิดเห็นในโครงการ/กิจกรรม	๔๓๘	พอใจมาก
๔. มีการรายงานผลการดำเนินงานของโครงการ/กิจกรรมต่อสาธารณะ	๔๓๐	พอใจมาก
๕. มีความโปร่งใสในการดำเนินโครงการ/กิจกรรม	๔๘๗	พอใจมาก
๖. มีการดำเนินงานเป็นไปตามระยะเวลาที่กำหนด	๔๓๘	พอใจมาก
๗. ผลการดำเนินโครงการ/กิจกรรมนำไปสู่การแก้ไขปัญหา	๔๒๑	พอใจมาก
๘. มีการแก้ไขปัญหาและการตอบสนองความต้องการของประชาชน	๔๑๙	พอใจมาก
๙. ประโยชน์ที่ประชาชนได้รับจากการดำเนินโครงการ/กิจกรรม	๔๓๗	พอใจมาก
<b>รวม (เต็ม ๕,๔๐๐ คะแนน)</b>	<b>๓,๙๖๕</b>	<b>พอใจมาก</b>

### ยุทธศาสตร์ที่ ๒ ยุทธศาสตร์การพัฒนาด้านการศึกษา

ความพึงพอใจของผู้ที่เกี่ยวข้อง

ประเด็นการพัฒนา	คะแนนความพึงพอใจ (เต็ม ๖๐๐ คะแนน)	ระดับความพึงพอใจ
๑. มีการเปิดโอกาสให้ประชาชนมีส่วนร่วมในโครงการ/กิจกรรม	๔๔๓	พอใจมาก
๒. มีการประชาสัมพันธ์ให้ประชาชนรับรู้ข้อมูลของโครงการ/กิจกรรม	๔๕๐	พอใจมาก
๓. มีการเปิดโอกาสให้ประชาชนแสดงความคิดเห็นในโครงการ/กิจกรรม	๔๔๐	พอใจมาก
๔. มีการรายงานผลการดำเนินงานของโครงการ/กิจกรรมต่อสาธารณะ	๔๔๑	พอใจมาก
๕. มีความโปร่งใสในการดำเนินโครงการ/กิจกรรม	๔๖๕	พอใจมาก
๖. มีการดำเนินงานเป็นไปตามระยะเวลาที่กำหนด	๔๓๗	พอใจมาก
๗. ผลการดำเนินโครงการ/กิจกรรมนำไปสู่การแก้ไขปัญหา	๔๓๕	พอใจมาก
๘. มีการแก้ไขปัญหาและการตอบสนองความต้องการของประชาชน	๔๓๐	พอใจมาก
๙. ประโยชน์ที่ประชาชนได้รับจากการดำเนินโครงการ/กิจกรรม	๔๔๗	พอใจมาก
<b>รวม (เต็ม ๕,๔๐๐ คะแนน)</b>	<b>๓,๙๘๘</b>	<b>พอใจมาก</b>

ยุทธศาสตร์ที่ ๓ ยุทธศาสตร์ด้านการพัฒนาเกษตรกร

ความพึงพอใจของผู้ที่เกี่ยวข้อง

ประเด็นการพัฒนา	คะแนนความพึงพอใจ (เต็ม ๖๐๐ คะแนน)	ระดับความพึงพอใจ
๑. มีการเปิดโอกาสให้ประชาชนมีส่วนร่วมในโครงการ/กิจกรรม	๔๕๓	พอใจมาก
๒. มีการประชาสัมพันธ์ให้ประชาชนรับรู้ข้อมูลของโครงการ/กิจกรรม	๔๔๔	พอใจมาก
๓. มีการเปิดโอกาสให้ประชาชนแสดงความคิดเห็นในโครงการ/กิจกรรม	๔๕๑	พอใจมาก
๔. มีการรายงานผลการดำเนินงานของโครงการ/กิจกรรมต่อสาธารณะ	๔๔๘	พอใจมาก
๕. มีความโปร่งใสในการดำเนินโครงการ/กิจกรรม	๔๔๙	พอใจมาก
๖. มีการดำเนินงานเป็นไปตามระยะเวลาที่กำหนด	๔๔๘	พอใจมาก
๗. ผลการดำเนินโครงการ/กิจกรรมนำไปสู่การแก้ไขปัญหา	๔๕๘	พอใจมาก
๘. มีการแก้ไขปัญหาและการตอบสนองความต้องการของประชาชน	๔๔๙	พอใจมาก
๙. ประโยชน์ที่ประชาชนได้รับจากการดำเนินโครงการ/กิจกรรม	๔๕๔	พอใจมาก
<b>รวม (เต็ม ๕,๔๐๐ คะแนน)</b>	<b>๔,๐๕๔</b>	<b>พอใจมาก</b>

ยุทธศาสตร์ที่ ๔ ยุทธศาสตร์ด้านการพัฒนาสังคม

ความพึงพอใจของผู้ที่เกี่ยวข้อง

ประเด็นการพัฒนา	คะแนนความพึงพอใจ (เต็ม ๖๐๐ คะแนน)	ระดับความพึงพอใจ
๑. มีการเปิดโอกาสให้ประชาชนมีส่วนร่วมในโครงการ/กิจกรรม	๔๔๘	พอใจมาก
๒. มีการประชาสัมพันธ์ให้ประชาชนรับรู้ข้อมูลของโครงการ/กิจกรรม	๔๖๐	พอใจมาก
๓. มีการเปิดโอกาสให้ประชาชนแสดงความคิดเห็นในโครงการ/กิจกรรม	๔๖๑	พอใจมาก
๔. มีการรายงานผลการดำเนินงานของโครงการ/กิจกรรมต่อสาธารณะ	๔๕๓	พอใจมาก
๕. มีความโปร่งใสในการดำเนินโครงการ/กิจกรรม	๕๓๗	พอใจมาก
๖. มีการดำเนินงานเป็นไปตามระยะเวลาที่กำหนด	๔๕๒	พอใจมาก
๗. ผลการดำเนินโครงการ/กิจกรรมนำไปสู่การแก้ไขปัญหา	๔๕๓	พอใจมาก
๘. มีการแก้ไขปัญหาและการตอบสนองความต้องการของประชาชน	๔๕๔	พอใจมาก
๙. ประโยชน์ที่ประชาชนได้รับจากการดำเนินโครงการ/กิจกรรม	๔๔๗	พอใจมาก
<b>รวม (เต็ม ๕,๔๐๐ คะแนน)</b>	<b>๔,๑๖๕</b>	<b>พอใจมาก</b>

ยุทธศาสตร์ที่ ๕ ยุทธศาสตร์ด้านการพัฒนาสาธารณสุข

ความพึงพอใจของผู้ที่เกี่ยวข้อง

ประเด็นการพัฒนา	คะแนนความพึงพอใจ (เต็ม ๖๐๐ คะแนน)	ระดับความพึงพอใจ
๑. มีการเปิดโอกาสให้ประชาชนมีส่วนร่วมในโครงการ/กิจกรรม	๔๗๕	พอใจมาก
๒. มีการประชาสัมพันธ์ให้ประชาชนรับรู้ข้อมูลของโครงการ/กิจกรรม	๔๗๕	พอใจมาก
๓. มีการเปิดโอกาสให้ประชาชนแสดงความคิดเห็นในโครงการ/กิจกรรม	๔๖๙	พอใจมาก
๔. มีการรายงานผลการดำเนินงานของโครงการ/กิจกรรมต่อสาธารณะ	๔๖๐	พอใจมาก
๕. มีความโปร่งใสในการดำเนินโครงการ/กิจกรรม	๔๖๙	พอใจมาก
๖. มีการดำเนินงานเป็นไปตามระยะเวลาที่กำหนด	๔๖๒	พอใจมาก
๗. ผลการดำเนินโครงการ/กิจกรรมนำไปสู่การแก้ไขปัญหา	๔๖๐	พอใจมาก
๘. มีการแก้ไขปัญหาและการตอบสนองความต้องการของประชาชน	๔๖๖	พอใจมาก
๙. ประโยชน์ที่ประชาชนได้รับจากการดำเนินโครงการ/กิจกรรม	๔๗๒	พอใจมาก
<b>รวม (เต็ม ๕,๔๐๐ คะแนน)</b>	<b>๔,๒๐๘</b>	<b>พอใจมาก</b>

ยุทธศาสตร์ที่ ๖ ยุทธศาสตร์ด้านการพัฒนาโครงสร้างพื้นฐาน

ความพึงพอใจของผู้ที่เกี่ยวข้อง

ประเด็นการพัฒนา	คะแนนความพึงพอใจ (เต็ม ๖๐๐ คะแนน)	ระดับความพึงพอใจ
๑. มีการเปิดโอกาสให้ประชาชนมีส่วนร่วมในโครงการ/กิจกรรม	๔๖๔	พอใจมาก
๒. มีการประชาสัมพันธ์ให้ประชาชนรับรู้ข้อมูลของโครงการ/กิจกรรม	๔๗๕	พอใจมาก
๓. มีการเปิดโอกาสให้ประชาชนแสดงความคิดเห็นในโครงการ/กิจกรรม	๔๗๐	พอใจมาก
๔. มีการรายงานผลการดำเนินงานของโครงการ/กิจกรรมต่อสาธารณะ	๔๖๖	พอใจมาก
๕. มีความโปร่งใสในการดำเนินโครงการ/กิจกรรม	๔๖๗	พอใจมาก
๖. มีการดำเนินงานเป็นไปตามระยะเวลาที่กำหนด	๔๖๐	พอใจมาก
๗. ผลการดำเนินโครงการ/กิจกรรมนำไปสู่การแก้ไขปัญหา	๔๕๖	พอใจมาก
๘. มีการแก้ไขปัญหาและการตอบสนองความต้องการของประชาชน	๔๕๙	พอใจมาก
๙. ประโยชน์ที่ประชาชนได้รับจากการดำเนินโครงการ/กิจกรรม	๔๕๙	พอใจมาก
<b>รวม (เต็ม ๕,๔๐๐ คะแนน)</b>	<b>๔,๑๗๖</b>	<b>พอใจมาก</b>

ยุทธศาสตร์ที่ ๗ ยุทธศาสตร์ด้านการพัฒนาการท่องเที่ยว ศาสนา - วัฒนธรรมประเพณีและกีฬา

ความพึงพอใจของผู้ที่เกี่ยวข้อง

ประเด็นการพัฒนา	คะแนนความพึงพอใจ (เต็ม ๖๐๐ คะแนน)	ระดับความพึงพอใจ
๑. มีการเปิดโอกาสให้ประชาชนมีส่วนร่วมในโครงการ/กิจกรรม	๔๗๘	พอใจมาก
๒. มีการประชาสัมพันธ์ให้ประชาชนรับรู้ข้อมูลของโครงการ/กิจกรรม	๔๘๖	พอใจมาก
๓. มีการเปิดโอกาสให้ประชาชนแสดงความคิดเห็นในโครงการ/กิจกรรม	๔๘๒	พอใจมาก
๔. มีการรายงานผลการดำเนินงานของโครงการ/กิจกรรมต่อสาธารณะ	๔๗๕	พอใจมาก
๕. มีความโปร่งใสในการดำเนินโครงการ/กิจกรรม	๔๗๖	พอใจมาก
๖. มีการดำเนินงานเป็นไปตามระยะเวลาที่กำหนด	๔๗๔	พอใจมาก
๗. ผลการดำเนินโครงการ/กิจกรรมนำไปสู่การแก้ไขปัญหา	๔๗๑	พอใจมาก
๘. มีการแก้ไขปัญหาและการตอบสนองความต้องการของประชาชน	๔๖๙	พอใจมาก
๙. ประโยชน์ที่ประชาชนได้รับจากการดำเนินโครงการ/กิจกรรม	๔๘๕	พอใจมาก
<b>รวม (เต็ม ๕,๔๐๐ คะแนน)</b>	<b>๔,๒๙๖</b>	<b>พอใจมาก</b>

ยุทธศาสตร์ที่ ๘ ยุทธศาสตร์ด้านการบริหารจัดการบ้านเมืองที่ดี



ความพึงพอใจของผู้ที่เกี่ยวข้อง

ประเด็นการพัฒนา	คะแนนความพึงพอใจ (เต็ม ๖๐๐ คะแนน)	ระดับความพึงพอใจ
๑. มีการเปิดโอกาสให้ประชาชนมีส่วนร่วมในโครงการ/กิจกรรม	๔๗๓	พอใจมาก
๒. มีการประชาสัมพันธ์ให้ประชาชนรับรู้ข้อมูลของโครงการ/กิจกรรม	๔๗๐	พอใจมาก
๓. มีการเปิดโอกาสให้ประชาชนแสดงความคิดเห็นในโครงการ/กิจกรรม	๔๖๙	พอใจมาก
๔. มีการรายงานผลการดำเนินงานของโครงการ/กิจกรรมต่อสาธารณะ	๔๖๒	พอใจมาก
๕. มีความโปร่งใสในการดำเนินโครงการ/กิจกรรม	๔๖๙	พอใจมาก
๖. มีการดำเนินงานเป็นไปตามระยะเวลาที่กำหนด	๔๖๔	พอใจมาก
๗. ผลการดำเนินโครงการ/กิจกรรมนำไปสู่การแก้ไขปัญหา	๔๕๓	พอใจมาก
๘. มีการแก้ไขปัญหาและการตอบสนองความต้องการของประชาชน	๔๖๓	พอใจมาก
๙. ประโยชน์ที่ประชาชนได้รับจากการดำเนินโครงการ/กิจกรรม	๔๗๔	พอใจมาก
<b>รวม (เต็ม ๕,๔๐๐ คะแนน)</b>	<b>๔,๑๙๗</b>	<b>พอใจมาก</b>

ยุทธศาสตร์ที่ ๙ ยุทธศาสตร์ด้านการรักษาความปลอดภัยในชีวิตและทรัพย์สิน

ความพึงพอใจของผู้ที่เกี่ยวข้อง

ประเด็นการพัฒนา	คะแนนความพึงพอใจ (เต็ม ๖๐๐ คะแนน)	ระดับความพึงพอใจ
๑. มีการเปิดโอกาสให้ประชาชนมีส่วนร่วมในโครงการ/กิจกรรม	๔๘๙	พอใจมาก
๒. มีการประชาสัมพันธ์ให้ประชาชนรับรู้ข้อมูลของโครงการ/กิจกรรม	๔๙๑	พอใจมาก
๓. มีการเปิดโอกาสให้ประชาชนแสดงความคิดเห็นในโครงการ/กิจกรรม	๔๘๑	พอใจมาก
๔. มีการรายงานผลการดำเนินงานของโครงการ/กิจกรรมต่อสาธารณะ	๔๗๗	พอใจมาก
๕. มีความโปร่งใสในการดำเนินโครงการ/กิจกรรม	๔๘๒	พอใจมาก
๖. มีการดำเนินงานเป็นไปตามระยะเวลาที่กำหนด	๔๗๐	พอใจมาก
๗. ผลการดำเนินโครงการ/กิจกรรมนำไปสู่การแก้ไขปัญหา	๔๗๖	พอใจมาก
๘. มีการแก้ไขปัญหาและการตอบสนองความต้องการของประชาชน	๔๗๕	พอใจมาก
๙. ประโยชน์ที่ประชาชนได้รับจากการดำเนินโครงการ/กิจกรรม	๔๘๖	พอใจมาก
<b>รวม (เต็ม ๕,๔๐๐ คะแนน)</b>	<b>๔,๓๒๗</b>	<b>พอใจมาก</b>

ยุทธศาสตร์ที่ ๑๐ ยุทธศาสตร์ด้านการอนุรักษ์ทรัพยากรธรรมชาติและสิ่งแวดล้อม

### ความพึงพอใจของผู้ที่เกี่ยวข้อง

ประเด็นการพัฒนา	คะแนนความพึงพอใจ (เต็ม ๖๐๐ คะแนน)	ระดับความพึงพอใจ
๑. มีการเปิดโอกาสให้ประชาชนมีส่วนร่วมในโครงการ/กิจกรรม	๔๙๗	พอใจมาก
๒. มีการประชาสัมพันธ์ให้ประชาชนรับรู้ข้อมูลของโครงการ/กิจกรรม	๕๐๐	พอใจมาก
๓. มีการเปิดโอกาสให้ประชาชนแสดงความคิดเห็นในโครงการ/กิจกรรม	๕๐๑	พอใจมาก
๔. มีการรายงานผลการดำเนินงานของโครงการ/กิจกรรมต่อสาธารณะ	๔๘๗	พอใจมาก
๕. มีความโปร่งใสในการดำเนินโครงการ/กิจกรรม	๔๙๔	พอใจมาก
๖. มีการดำเนินงานเป็นไปตามระยะเวลาที่กำหนด	๔๘๖	พอใจมาก
๗. ผลการดำเนินโครงการ/กิจกรรมนำไปสู่การแก้ไขปัญหา	๔๘๗	พอใจมาก
๘. มีการแก้ไขปัญหาและการตอบสนองความต้องการของประชาชน	๔๙๐	พอใจมาก
๙. ประโยชน์ที่ประชาชนได้รับจากการดำเนินโครงการ/กิจกรรม	๔๙๑	พอใจมาก
<b>รวม (เต็ม ๕,๔๐๐ คะแนน)</b>	<b>๔,๔๓๓</b>	<b>พอใจมาก</b>

### ๓. สรุปผลการประเมินความพึงพอใจ

การประเมินความพึงพอใจของประชาชนที่มีต่อผลการดำเนินงาน (โครงการ/กิจกรรม/งาน) ขององค์การบริหารส่วนตำบลโนนผึ้งในการพัฒนาและส่งเสริมการบริหารกิจการบ้านเมืองที่ดีในภาพรวมตามยุทธศาสตร์และประเด็นการพัฒนาของ อปท.ในเขตจังหวัด ปังบประมาณ พ.ศ. ๒๕๖๓ พบว่า

#### ๓.๑ ประชาชนมีความพึงพอใจอยู่ใน ระดับพอใจมาก คิดเป็นร้อยละ ๘๕.๓๙

##### ➤ ระดับพอใจมาก (ตามยุทธศาสตร์การพัฒนา คิดเป็นร้อยละ ๘๕.๓๙)

- พอดีมากสูงสุด ร้อยละ ๘๒.๐๙ (ยุทธศาสตร์การพัฒนาด้านการอนุรักษ์ทรัพยากรธรรมชาติและสิ่งแวดล้อม)
- พอดีมากที่สุด ร้อยละ ๗๐.๑๓ (ยุทธศาสตร์ด้านความปลอดภัยในชีวิตและทรัพย์สิน)

##### ➤ ระดับพอใจมาก (ตามประเด็นการพัฒนา คิดเป็นร้อยละ ๗๗.๔๒)

- พอดีมากสูงสุด ร้อยละ ๗๙.๙๒ (มีโครงการโปร่งใสในการดำเนินโครงการ/กิจกรรม)
- พอดีมากที่สุด ร้อยละ ๗๖.๑๗ (มีการแก้ไขปัญหาและการตอบสนองความต้องการของประชาชน)

### ๔. การวิเคราะห์ผลการประเมินความพึงพอใจ

#### ๔.๑ วิเคราะห์ผลการประเมินความพึงพอใจ

ตามที่เทศบาลได้ดำเนินการประเมินความพึงพอใจของประชาชน โดยแบ่งช่วงของผลการประเมินออกเป็น ๓ ระดับ คือ ไม่พอใจ พอใจ พอใจมาก ซึ่งผลการประเมินอยู่ในระดับพอใจมาก คิดเป็นร้อยละ ๘๕.๓๙ เทียบกับผลการประเมินของปีงบประมาณ ๒๕๖๐ เพิ่มขึ้น ๑๗.๑๕

#### ๔.๒ วิเคราะห์สาเหตุของผลการประเมินที่ได้

จากการวิเคราะห์ผลการประเมินในข้อ ๔.๑ จะเห็นได้ว่าประชาชนมีความพึงพอใจมากต่อการดำเนินงานของ อบต. มากกว่าปีที่ผ่านมา เหตุผลที่ทำให้ผลการประเมินสูงกว่าปีที่ผ่านมา นั้น อาจจะมาจาก องค์การบริหารส่วนตำบลโนนผึ้ง สามารถแก้ไขปัญหายุทธศาสตร์การพัฒนาด้านการอนุรักษ์ ทรัพยากรธรรมชาติและสิ่งแวดล้อม และมีโครงการโปร่งใสในการดำเนินโครงการ/กิจกรรม ทำให้ประชาชนมีความพึงพอใจมากในการดำเนินงานขององค์การบริหารส่วนตำบลโนนผึ้ง โดยข้อมูลที่จะทำให้หาสาเหตุได้คือ การเปลี่ยนแปลงของชุมชนตามตัวชี้วัดที่เลือก

## ๕. ข้อเสนอแนะ

จากผลการประเมินความพึงพอใจ คณะกรรมการติดตามแผนประเมินผลแผนพัฒนาองค์การบริหารส่วนตำบลวังโพธิ์ มีข้อเสนอแนะต่อนายกองการบริหารส่วนตำบลโนนผึ้ง ดังนี้

๕.๑ องค์การบริหารส่วนตำบลโนนผึ้ง ควรจะดำเนินงานโครงการ/กิจกรรม/งานในทุกยุทธศาสตร์ให้บรรลุผลสำเร็จให้มากกว่านี้

๕.๒ หากไม่สามารถดำเนินการเนื่องจากเหตุผลใดก็ควรชี้แจงให้ประชาชนเข้าใจ และต้องหาทางแก้ปัญหาให้กับประชาชนได้ เมื่อประชาชนได้เข้าใจและปัญหาได้ถูกแก้ไขแล้วก็จะทำให้ประชาชนมีความพึงพอใจต่อองค์การบริหารส่วนตำบลโนนผึ้งดีขึ้น

๕.๓ องค์การบริหารส่วนตำบลโนนผึ้ง สามารถนำผลการประเมินความพึงพอใจนี้ไปปรับปรุงการดำเนินงานให้มีประสิทธิภาพมากขึ้น ซึ่งรายละเอียดตามที่ได้แสดงในผลการประเมินความพึงพอใจข้างต้นแล้ว

\*\*\*\*\*

ข้อเสนอแนะจากคณะกรรมการติดตามและประเมินผลแผนพัฒนา  
องค์การบริหารส่วนตำบลโนนผึ้ง

จากที่คณะกรรมการติดตามได้ดำเนินการติดตามและประเมินผลแผนพัฒนาขององค์การบริหารส่วนตำบล  
โนนผึ้ง ปีงบประมาณ พ.ศ. ๒๕๖๓ มีข้อเสนอแนะดังนี้

**ปัญหา**

(๑) และมีโครงการบางในแผนซึ่งงบประมาณยังมีความคลาดเคลื่อนจากการประมาณราคา

**ข้อเสนอแนะ**

(๑) ให้พิจารณาดำเนินโครงการที่ได้ตั้งงบประมาณเอาไว้แล้วให้ครบทุกโครงการ เพื่อให้  
ประชาชนได้รับประโยชน์สูงสุด



สรุปรายงานการติดตามและประเมินผลแผนพัฒนาท้องถิ่น  
ขององค์การบริหารส่วนตำบลโนนผึ้ง ประจำปีงบประมาณ พ.ศ.๒๕๖๓ ข้อมูลจาก e-plan

	งาน	หมวด รายจ่าย	ประเภทรายจ่าย	โครงการ	งบประมาณอนุมัติ (บาท)	โอนเพิ่ม (บาท)	โอนลด (บาท)	ผูกพัน (บาท)	เบิกจ่าย (บาท)	งบประมาณ คงเหลือ (บาท)
๑	งบกลาง	งบกลาง	เงินสมทบกองทุน ประกันสังคม	-	๑๙๓,๔๓๒.๐๐	๐.๐๐	๐.๐๐	๐.๐๐	๑๕๐,๐๘๖.๐๐	๔๓,๓๔๖.๐๐
๒	งบกลาง	งบกลาง	เงินสมทบกองทุน เงินทดแทน	-	๘,๐๐๐.๐๐	๐.๐๐	๐.๐๐	๐.๐๐	๗,๓๒๒.๐๐	๖๗๘.๐๐
๓	งบกลาง	งบกลาง	เบี้ยยังชีพผู้สูงอายุ	-	๙,๒๕๒,๐๐๐.๐๐	๐.๐๐	๔๘๒,๐๐๐.๐๐	๐.๐๐	๘,๗๗๐,๐๐๐.๐๐	๓๗,๑๐๐.๐๐
๔	งบกลาง	งบกลาง	เบี้ยยังชีพคนพิการ	-	๓,๙๘๔,๐๐๐.๐๐	๐.๐๐	๕๗๑,๔๐๙.๐๐	๐.๐๐	๓,๓๘๘,๘๐๐.๐๐	๒๓,๗๙๑.๐๐
๕	งบกลาง	งบกลาง	เบี้ยยังชีพผู้ป่วย เอดส์	-	๗๒,๐๐๐.๐๐	๐.๐๐	๑๔,๒๖๖.๐๐	๐.๐๐	๕๗,๗๓๔.๐๐	๑๔,๒๖๖.๐๐
๖	งบกลาง	งบกลาง	สำรองจ่าย	-	๒๐๐,๐๐๐.๐๐	๑๐๐,๐๐๐.๐๐	๖๙,๔๔๔.๐๐	๐.๐๐	๒๓๐,๕๕๖.๐๐	๓๐๐.๐๐
๗	งบกลาง	งบกลาง	รายจ่ายตามข้อ ผูกพัน	รายจ่ายตามข้อผูกพัน	๑๓๐,๐๐๐.๐๐	๐.๐๐	๐.๐๐	๐.๐๐	๑๒๘,๕๕๓.๐๐	๑,๔๔๗.๐๐
๘	งบกลาง	งบกลาง	เงินสมทบกองทุน บำเหน็จบำนาญ ข้าราชการส่วน ท้องถิ่น (กบท.)	-	๒๔๔,๖๑๐.๐๐	๐.๐๐	๐.๐๐	๐.๐๐	๒๔๔,๖๑๐.๐๐	๐.๐๐

	งาน	หมวด รายจ่าย	ประเภทรายจ่าย	โครงการ	งบประมาณอนุมัติ (บาท)	โอนเพิ่ม (บาท)	โอนลด (บาท)	ผูกพัน (บาท)	เบิกจ่าย (บาท)	งบประมาณ คงเหลือ (บาท)
๙	งาน บริหาร ทั่วไป	ค่าใช้สอย	รายจ่ายเพื่อให้ได้มา ซึ่งบริการ	รายจ่ายเพื่อให้ได้มาซึ่ง บริการ	๒๒๓,๐๐๐.๐๐	๐.๐๐	๑,๐๐๐.๐๐	๘,๗๐๐.๐๐	๑๖๒,๑๔๐.๐๐	๕๑,๑๖๐.๐๐
๑๐	งาน บริหาร ทั่วไป	ค่าใช้สอย	รายจ่ายเกี่ยวกับ การรับรองและพิธี การ	-	๗๕,๐๐๐.๐๐	๒๐,๐๐๐.๐๐	๔๐,๐๐๐.๐๐	๐.๐๐	๕๕,๙๖๐.๐๐	๔๐.๐๐
๑๑	งาน บริหาร ทั่วไป	ค่าใช้สอย	รายจ่ายเกี่ยวเนื่อง กับการปฏิบัติ ราชการที่ไม่เข้า ลักษณะรายจ่าย หมวดอื่นๆ	๑. ค่าใช้จ่ายในการ ดำเนินการเลือกตั้ง	๓๕๐,๐๐๐.๐๐	๐.๐๐	๓๕๐,๐๐๐.๐๐	๐.๐๐	๐.๐๐	๐.๐๐
๑๒	งาน บริหาร ทั่วไป	ค่าใช้สอย	รายจ่ายเกี่ยวเนื่อง กับการปฏิบัติ ราชการที่ไม่เข้า ลักษณะรายจ่าย หมวดอื่นๆ	๒. ค่าใช้จ่ายในการเดินทาง ไปราชการในราชอาณาจักร และนอกราชอาณาจักร	๑๐๐,๐๐๐.๐๐	๐.๐๐	๖๘,๓๐๐.๐๐	๐.๐๐	๓๑,๖๑๒.๐๐	๘๘.๐๐
๑๓	งาน บริหาร ทั่วไป	ค่าใช้สอย	รายจ่ายเกี่ยวเนื่อง กับการปฏิบัติ ราชการที่ไม่เข้า ลักษณะรายจ่าย หมวดอื่นๆ	๓. โครงการจัดทำวารสาร อบต. และสื่อประชาสัมพันธ์ ที่เกี่ยวข้อง	๑๕,๐๐๐.๐๐	๐.๐๐	๑๓,๗๗๖.๐๐	๐.๐๐	๐.๐๐	๑,๒๒๔.๐๐

	งาน	หมวด รายจ่าย	ประเภทรายจ่าย	โครงการ	งบประมาณ อนุมัติ (บาท)	โอนเพิ่ม (บาท)	โอนลด (บาท)	ผูกพัน (บาท)	เบิกจ่าย (บาท)	งบประมาณ คงเหลือ (บาท)
๑๔	งานบริหาร ทั่วไป	ค่าใช้จ่าย	รายจ่ายเกี่ยวเนื่อง กับการปฏิบัติ ราชการที่ไม่เข้า ลักษณะรายจ่าย หมวดอื่นๆ	โครงการฝึกอบรมเพิ่ม ประสิทธิภาพและศึกษา ดูงานของผู้บริหาร ท้องถิ่นพนักงานส่วน ตำบลพนักงานจ้าง และ สมาชิกสภา อบต.โนนผึ้ง และผู้นำชุมชน อสม.คณะกรรมการ หมู่บ้าน	๑๕๐,๐๐๐.๐๐	๐.๐๐	๑๔๘,๕๐๐.๐๐	๐.๐๐	๐.๐๐	๑,๕๐๐.๐๐
๑๕	งานบริหาร ทั่วไป	ค่าใช้จ่าย	รายจ่ายเกี่ยวเนื่อง กับการปฏิบัติ ราชการที่ไม่เข้า ลักษณะรายจ่าย หมวดอื่นๆ	โครงการอบรมคุณธรรม จริยธรรมของผู้บริหาร ท้องถิ่น พนักงานส่วน ตำบล พนักงานจ้าง และ สมาชิกสภา อบต.โนนผึ้ง	๑๐,๐๐๐.๐๐	๐.๐๐	๑๐,๐๐๐.๐๐	๐.๐๐	๐.๐๐	๐.๐๐
๑๖	งานบริหาร ทั่วไป	ค่าใช้จ่าย	ค่าบำรุงรักษาและ ซ่อมแซม	-	๒๐๐,๐๐๐.๐๐	๑๐๐,๐๐๐. ๐๐	๐.๐๐	๐.๐๐	๒๙๗,๘๑๐.๐๐	๒,๑๙๐.๐๐
๑๗	งานบริหารงาน คลัง	ค่าใช้จ่าย	รายจ่ายเพื่อให้ ได้มาซึ่งบริการ	รายจ่ายเพื่อให้ได้มาซึ่ง บริการ	๓๐,๐๐๐.๐๐	๕๐,๐๐๐.๐ ๐	๐.๐๐	๐.๐๐	๘๐,๐๐๐.๐๐	๐.๐๐
๑๘	งานบริหารงาน คลัง	ค่าใช้จ่าย	รายจ่าย เกี่ยวเนื่องกับการ ปฏิบัติราชการที่ ไม่เข้าลักษณะ รายจ่ายหมวด อื่นๆ	ค่าใช้จ่ายในการเดินทาง ไปราชการใน ราชอาณาจักรและนอก ราชอาณาจักร	๖๐,๐๐๐.๐๐	๐.๐๐	๐.๐๐	๐.๐๐	๒๗,๒๐๐.๐๐	๓๒,๘๐๐.๐๐



	งาน	หมวด รายจ่าย	ประเภทรายจ่าย	โครงการ	งบประมาณ อนุมัติ (บาท)	โอนเพิ่ม (บาท)	โอนลด (บาท)	ผูกพัน (บาท)	เบิกจ่าย (บาท)	งบประมาณ คงเหลือ (บาท)
๑๙	งานบริหารงาน คลัง	ค่าใช้จ่าย	ค่าบำรุงรักษาและ ซ่อมแซม	-	๓๐,๐๐๐.๐๐	๐.๐๐	๐.๐๐	๐.๐๐	๑๓,๖๕๐.๐๐	๑๖,๓๕๐.๐๐
๒๐	การรักษาความ สงบภายใน	ค่าใช้จ่าย	รายจ่ายเกี่ยวเนื่อง กับการปฏิบัติ ราชการที่ไม่เข้า ลักษณะรายจ่าย หมวดอื่นๆ	๓.โครงการป้องกันและ ลดอุบัติเหตุทางถนนช่วง เทศกาลต่างๆ	๕๐,๐๐๐.๐๐	๐.๐๐	๒๙,๐๐๐.๐๐	๐.๐๐	๒๑,๐๐๐.๐๐	๐.๐๐
๒๑	การรักษาความ สงบภายใน	ค่าใช้จ่าย	รายจ่ายเกี่ยวเนื่อง กับการปฏิบัติ ราชการที่ไม่เข้า ลักษณะรายจ่าย หมวดอื่นๆ	โครงการฝึกซ้อมแผน อัคคีภัย และสำรวจ อุปกรณ์ด้านป้องกัน สาธารณภัย ในตำบล โนนผึ้ง	๒๐,๐๐๐.๐๐	๐.๐๐	๒๐,๐๐๐.๐๐	๐.๐๐	๐.๐๐	๐.๐๐
๒๒	งานป้องกันภัย ฝ่ายพลเรือน และระงับ อัคคีภัย	ค่าใช้จ่าย	รายจ่ายเกี่ยวเนื่อง กับการปฏิบัติ ราชการที่ไม่เข้า ลักษณะรายจ่าย หมวดอื่น ๆ	โครงการฝึกอบรม เจ้าหน้าที่และ อาสาสมัคร เพื่อเพิ่ม ประสิทธิภาพและ ทัศนศึกษาดูงานด้านงาน ป้องกันและบรรเทา สาธารณภัย	๑๐๐,๐๐๐.๐๐	๐.๐๐	๙๙,๘๔๐.๐๐	๐.๐๐	๐.๐๐	๑๖๐.๐๐
๒๓	งานบริหาร ทั่วไปเกี่ยวกับ การศึกษา	ค่าใช้จ่าย	รายจ่ายเพื่อให้ ได้มาซึ่งบริการ	รายจ่ายเพื่อให้ได้มาซึ่ง บริการ	๗๑๐,๐๐๐.๐๐	๐.๐๐	๑๒๕,๕๒๐.๐๐	๒๐,๑๖๐.๐๐	๕๖๔,๓๒๐.๐๐	๐.๐๐

	งาน	หมวด รายจ่าย	ประเภทรายจ่าย	โครงการ	งบประมาณ อนุมัติ (บาท)	โอนเพิ่ม (บาท)	โอนลด (บาท)	ผูกพัน (บาท)	เบิกจ่าย (บาท)	งบประมาณ คงเหลือ (บาท)
๒๔	งานบริหารทั่วไป เกี่ยวกับการศึกษา	ค่าใช้สอย	รายจ่ายเกี่ยวกับ การรับรองและ พิธีการ	-	๑๐,๐๐๐.๐๐	๐.๐๐	๑๐,๐๐๐.๐๐	๐.๐๐	๐.๐๐	๐.๐๐
๒๕	งานบริหารทั่วไป เกี่ยวกับการศึกษา	ค่าใช้สอย	รายจ่าย เกี่ยวเนื่องกับการ ปฏิบัติราชการที่ ไม่เข้าลักษณะ รายจ่ายหมวด อื่น ๆ	ค่าใช้จ่ายในการเดินทาง ไปราชการใน ราชอาณาจักรและนอก ราชอาณาจักร	๘๐,๐๐๐.๐๐	๐.๐๐	๖๓,๐๐๐.๐๐	๐.๐๐	๑๖,๕๒๐.๐๐	๔๘๐.๐๐
๒๖	งานบริหารทั่วไป เกี่ยวกับการศึกษา	ค่าใช้สอย	ค่าบำรุงรักษา และซ่อมแซม	-	๕๐,๐๐๐.๐๐	๐.๐๐	๐.๐๐	๐.๐๐	๓๗,๑๙๐.๐๐	๑๒,๘๑๐.๐๐
๒๘	งานระดับก่อนวัย เรียนและ ประถมศึกษา	ค่าใช้สอย	รายจ่าย เกี่ยวเนื่องกับการ ปฏิบัติราชการที่ ไม่เข้าลักษณะ รายจ่ายหมวด อื่นๆ	๑. โครงการอบรมและ ทัศนศึกษาของ คณะกรรมการศูนย์พัฒนา เด็กเล็ก และบุคลากร ทางการศึกษา	๔๐,๐๐๐.๐๐	๐.๐๐	๔๐,๐๐๐.๐๐	๐.๐๐	๐.๐๐	๐.๐๐

	งาน	หมวด รายจ่าย	ประเภทรายจ่าย	โครงการ	งบประมาณอนุมัติ (บาท)	โอนเพิ่ม (บาท)	โอนลด (บาท)	ผูกพัน (บาท)	เบิกจ่าย (บาท)	งบประมาณ คงเหลือ (บาท)
๒๙	งานระดับก่อนวัย เรียนและ ประถมศึกษา	ค่าใช้จ่าย สอย	รายจ่าย เกี่ยวเนื่องกับการ ปฏิบัติราชการที่ ไม่เข้าลักษณะ รายจ่ายหมวด อื่นๆ	๒. โครงการสนับสนุน ค่าใช้จ่ายการบริหาร สถานศึกษา	๑,๑๙๖,๔๐๐.๐๐	๑๕,๘๒๐.๐๐	๑๖๔,๐๐๐.๐๐	๐.๐๐	๑,๐๔๗,๘๓๐.๐๐	๓๙๐.๐๐
๓๐	งานบริหารทั่วไป เกี่ยวกับสาธารณสุข	ค่าใช้จ่าย สอย	รายจ่ายเพื่อให้ ได้มาซึ่งบริการ	รายจ่ายเพื่อให้ได้มาซึ่ง บริการ	๙,๐๐๐.๐๐	๐.๐๐	๙,๐๐๐.๐๐	๐.๐๐	๐.๐๐	๐.๐๐
๓๑	งานบริหารทั่วไป เกี่ยวกับสาธารณสุข	ค่าใช้จ่าย สอย	รายจ่าย เกี่ยวเนื่องกับการ ปฏิบัติราชการที่ ไม่เข้าลักษณะ รายจ่ายหมวด อื่นๆ	โครงการรณรงค์ ประชาสัมพันธ์ให้ความรู้ เกี่ยวกับการป้องกันโรค เอดส์โรคติดต่อทาง เพศสัมพันธ์ และสารเสพติด	๑๐,๐๐๐.๐๐	๐.๐๐	๑๐,๐๐๐.๐๐	๐.๐๐	๐.๐๐	๐.๐๐
๓๒	งานบริหารทั่วไป เกี่ยวกับสาธารณสุข	ค่าใช้จ่าย สอย	รายจ่าย เกี่ยวเนื่องกับการ ปฏิบัติราชการที่ ไม่เข้าลักษณะ รายจ่ายหมวด อื่นๆ	โครงการรณรงค์ป้องกัน และควบคุมโรค ไข้เลือดออก	๑๕๐,๐๐๐.๐๐	๐.๐๐	๕,๐๐๐.๐๐	๐.๐๐	๑๔๔,๙๙๕.๐๐	๕.๐๐
๓๓	งานบริหารทั่วไป เกี่ยวกับสาธารณสุข	ค่าใช้จ่าย สอย	รายจ่ายเกี่ยวเนื่องกับ การปฏิบัติราชการที่ ไม่เข้าลักษณะ รายจ่ายหมวดอื่นๆ	โครงการรณรงค์ป้องกัน และควบคุมโรคระบาด พิษสุนัขบ้าตำบลโนนผึ้ง	๙๐,๐๐๐.๐๐	๐.๐๐	๒๐,๐๐๐.๐๐	๐.๐๐	๖๙,๐๑๒.๐๐	๙๘๘.๐๐

	งาน	หมวด รายจ่าย	ประเภทรายจ่าย	โครงการ	งบประมาณอนุมัติ (บาท)	โอนเพิ่ม (บาท)	โอนลด (บาท)	ผูกพัน (บาท)	เบิกจ่าย (บาท)	งบประมาณ คงเหลือ (บาท)
๓๔	งานบริหารทั่วไป เกี่ยวกับสาธารณสุข	ค่าใช้จ่าย สอย	รายจ่าย เกี่ยวเนื่องกับการ ปฏิบัติราชการที่ ไม่เข้าลักษณะ รายจ่ายหมวด อื่นๆ	โครงการอบรม ทักษะ ศึกษาดูงานการกำจัด ขยะ ของอาสาสมัคร ท้องถิ่นรักษ์โลก สมาชิก อบต. และผู้นำชุมชน	๐.๐๐	๑๘๐,๐๐๐.๐๐	๑๗,๐๐๐.๐๐	๐.๐๐	๑๖๒,๓๐๕.๐๐	๖๙๕.๐๐
๓๕	งานบริหารทั่วไป เกี่ยวกับสังคม สงเคราะห์	ค่าใช้จ่าย สอย	รายจ่ายเพื่อให้ ได้มาซึ่งบริการ	รายจ่ายเพื่อให้ได้มาซึ่ง บริการ	๒๐,๐๐๐.๐๐	๐.๐๐	๑๙,๙๕๐.๐๐	๐.๐๐	๐.๐๐	๕๐.๐๐
๓๖	งานบริหารทั่วไป เกี่ยวกับสังคม สงเคราะห์	ค่าใช้จ่าย สอย	รายจ่าย เกี่ยวเนื่องกับการ ปฏิบัติราชการที่ ไม่เข้าลักษณะ รายจ่ายหมวด อื่นๆ	ค่าใช้จ่ายในการเดินทาง ไปราชการใน ราชอาณาจักรและนอก ราชอาณาจักร	๕๐,๐๐๐.๐๐	๐.๐๐	๕๐,๐๐๐.๐๐	๐.๐๐	๐.๐๐	๐.๐๐
๓๗	งานบริหารทั่วไป เกี่ยวกับสังคม สงเคราะห์	ค่าใช้จ่าย สอย	รายจ่าย เกี่ยวเนื่องกับการ ปฏิบัติราชการที่ ไม่เข้าลักษณะ รายจ่ายหมวด อื่นๆ	โครงการฝึกอบรมและ ศึกษาดูงานเพื่อพัฒนา ศักยภาพผู้สูงอายุตำบล โนนผึ้ง	๐.๐๐	๑๐๓,๓๕๐.๐๐	๐.๐๐	๐.๐๐	๑๐๓,๓๕๐.๐๐	๐.๐๐
๓๘	งานบริหารทั่วไป เกี่ยวกับสังคม สงเคราะห์	ค่าใช้จ่าย สอย	ค่าบำรุงรักษา และซ่อมแซม	-	๑๐,๐๐๐.๐๐	๐.๐๐	๑๐,๐๐๐.๐๐	๐.๐๐	๐.๐๐	๐.๐๐

	งาน	หมวด รายจ่าย	ประเภทรายจ่าย	โครงการ	งบประมาณอนุมัติ (บาท)	โอนเพิ่ม (บาท)	โอนลด (บาท)	ผูกพัน (บาท)	เบิกจ่าย (บาท)	งบประมาณ คงเหลือ (บาท)
๓๙	งานสวัสดิการสังคม และสังคมสงเคราะห์	ค่าใช้จ่าย สอย	รายจ่าย เกี่ยวเนื่องกับการ ปฏิบัติราชการที่ ไม่เข้าลักษณะ รายจ่ายหมวด อื่นๆ	โครงการจัดสวัสดิการ ให้กับผู้ไร้ญาติ ผู้พิการ และผู้ด้อยโอกาส	๓๐,๐๐๐.๐๐	๐.๐๐	๓๐,๐๐๐.๐๐	๐.๐๐	๐.๐๐	๐.๐๐
๔๐	งานสวัสดิการสังคม และสังคมสงเคราะห์	ค่าใช้จ่าย สอย	รายจ่าย เกี่ยวเนื่องกับการ ปฏิบัติราชการที่ ไม่เข้าลักษณะ รายจ่ายหมวด อื่นๆ	โครงการพัฒนากลุ่ม อาชีพสตรีภายในตำบล โนนผึ้ง	๓๐,๐๐๐.๐๐	๐.๐๐	๓๐,๐๐๐.๐๐	๐.๐๐	๐.๐๐	๐.๐๐
๔๑	งานสวัสดิการสังคม และสังคมสงเคราะห์	ค่าใช้จ่าย สอย	รายจ่าย เกี่ยวเนื่องกับการ ปฏิบัติราชการที่ ไม่เข้าลักษณะ รายจ่ายหมวด อื่นๆ	โครงการพัฒนาศักยภาพ คุณภาพชีวิตสตรี คนชรา ผู้ยากไร้ และ ผู้ด้อยโอกาสทางสังคม	๓๐,๐๐๐.๐๐	๐.๐๐	๓๐,๐๐๐.๐๐	๐.๐๐	๐.๐๐	๐.๐๐
๔๒	งานสวัสดิการสังคม และสังคมสงเคราะห์	ค่าใช้จ่าย สอย	รายจ่ายเกี่ยวเนื่อง กับการปฏิบัติ ราชการที่ไม่เข้า ลักษณะรายจ่าย หมวดอื่นๆ	โครงการโรงเรียน ผู้สูงอายุ	๘๐,๐๐๐.๐๐	๐.๐๐	๘๐,๐๐๐.๐๐	๐.๐๐	๐.๐๐	๐.๐๐

	งาน	หมวด รายจ่าย	ประเภทรายจ่าย	โครงการ	งบประมาณอนุมัติ (บาท)	โอนเพิ่ม (บาท)	โอนลด (บาท)	ผูกพัน (บาท)	เบิกจ่าย (บาท)	งบประมาณ คงเหลือ (บาท)
๔๓	งานสวัสดิการสังคม และสังคมสงเคราะห์	ค่าใช้สอย	รายจ่าย เกี่ยวเนื่องกับการ ปฏิบัติราชการที่ ไม่เข้าลักษณะ รายจ่ายหมวด อื่นๆ	โครงการส่งเสริมผู้สูงอายุ และผู้พิการด้านการ ประกอบอาชีพอิสระ	๓๐,๐๐๐.๐๐	๐.๐๐	๓๐,๐๐๐.๐๐	๐.๐๐	๐.๐๐	๐.๐๐
๔๔	งานสวัสดิการสังคม และสังคมสงเคราะห์	ค่าใช้สอย	รายจ่าย เกี่ยวเนื่องกับการ ปฏิบัติราชการที่ ไม่เข้าลักษณะ รายจ่ายหมวด อื่นๆ	โครงการส่งเสริมและ พัฒนาครอบครัว	๒๐,๐๐๐.๐๐	๐.๐๐	๒๐,๐๐๐.๐๐	๐.๐๐	๐.๐๐	๐.๐๐
๔๕	งานสวัสดิการสังคม และสังคมสงเคราะห์	ค่าใช้สอย	รายจ่าย เกี่ยวเนื่องกับการ ปฏิบัติราชการที่ ไม่เข้าลักษณะ รายจ่ายหมวด อื่นๆ	โครงการส่งเสริมและ พัฒนาบทบาทสตรี	๒๐,๐๐๐.๐๐	๐.๐๐	๒๐,๐๐๐.๐๐	๐.๐๐	๐.๐๐	๐.๐๐
๔๖	งานบริหารทั่วไป เกี่ยวกับคณะและ ชุมชน	ค่าใช้สอย	รายจ่ายเพื่อให้ ได้มาซึ่งบริการ	รายจ่ายเพื่อให้ได้มาซึ่ง บริการ	๕๐,๐๐๐.๐๐	๐.๐๐	๕๐,๐๐๐.๐๐	๐.๐๐	๐.๐๐	๐.๐๐

	งาน	หมวด รายจ่าย	ประเภทรายจ่าย	โครงการ	งบประมาณอนุมัติ (บาท)	โอนเพิ่ม (บาท)	โอนลด (บาท)	ผูกพัน (บาท)	เบิกจ่าย (บาท)	งบประมาณ คงเหลือ (บาท)
๔๗	งานบริหารทั่วไป เกี่ยวกับเคหะและ ชุมชน	ค่าใช้จ่าย สอย	รายจ่าย เกี่ยวเนื่องกับการ ปฏิบัติราชการที่ ไม่เข้าลักษณะ รายจ่ายหมวด อื่นๆ	ค่าใช้จ่ายในการเดินทาง ไปราชการใน ราชอาณาจักรและนอก ราชอาณาจักร	๘๐,๐๐๐.๐๐	๐.๐๐	๗๓,๙๐๐.๐๐	๐.๐๐	๖,๑๐๐.๐๐	๐.๐๐
๔๘	งานบริหารทั่วไป เกี่ยวกับเคหะและ ชุมชน	ค่าใช้จ่าย สอย	ค่าบำรุงรักษา และซ่อมแซม	-	๒๔๐,๐๐๐.๐๐	๐.๐๐	๒๓๒,๖๑๐.๐๐	๐.๐๐	๔,๓๙๐.๐๐	๓,๐๐๐.๐๐
๔๙	งานกำจัดขยะมูลฝอย และสิ่งปฏิกูล	ค่าใช้จ่าย สอย	รายจ่ายเพื่อให้ ได้มาซึ่งบริการ	รายจ่ายเพื่อให้ได้มาซึ่ง บริการ	๒,๓๖๐,๐๐๐.๐๐	๑๖๓,๖๒๐.๐๐	๐.๐๐	๐.๐๐	๒,๓๘๐,๒๐๗.๐๐	๑๔๓,๔๑๓.๐๐
๕๐	งานส่งเสริมและ สนับสนุนความ เข้มแข็งชุมชน	ค่าใช้จ่าย สอย	รายจ่าย เกี่ยวเนื่องกับการ ปฏิบัติราชการที่ ไม่เข้าลักษณะ รายจ่ายหมวด อื่นๆ	โครงการฝึกอบรมนวด แผนไทย	๒๕,๐๐๐.๐๐	๐.๐๐	๒๕,๐๐๐.๐๐	๐.๐๐	๐.๐๐	๐.๐๐
๕๑	งานส่งเสริมและ สนับสนุนความ เข้มแข็งชุมชน	ค่าใช้จ่าย สอย	รายจ่ายเกี่ยวเนื่องกับ การปฏิบัติราชการที่ ไม่เข้าลักษณะ รายจ่ายหมวดอื่นๆ	โครงการฝึกอบรมอาชีพ ระยะสั้น	๒๐,๐๐๐.๐๐	๐.๐๐	๒๐,๐๐๐.๐๐	๐.๐๐	๐.๐๐	๐.๐๐

	งาน	หมวด รายจ่าย	ประเภทรายจ่าย	โครงการ	งบประมาณอนุมัติ (บาท)	โอนเพิ่ม (บาท)	โอนลด (บาท)	ผูกพัน (บาท)	เบิกจ่าย (บาท)	งบประมาณ คงเหลือ (บาท)
๕๒	งานส่งเสริมและ สนับสนุนความ เข้มแข็งชุมชน	ค่าใช้จ่าย	รายจ่าย เกี่ยวเนื่องกับการ ปฏิบัติราชการที่ ไม่เข้าลักษณะ รายจ่ายหมวด อื่นๆ	โครงการสภาเด็กและ เยาวชน	๑๕,๐๐๐.๐๐	๐.๐๐	๑๕,๐๐๐.๐๐	๐.๐๐	๐.๐๐	๐.๐๐
๕๓	งานส่งเสริมและ สนับสนุนความ เข้มแข็งชุมชน	ค่าใช้จ่าย	รายจ่าย เกี่ยวเนื่องกับการ ปฏิบัติราชการที่ ไม่เข้าลักษณะ รายจ่ายหมวด อื่นๆ	โครงการเสริมสร้าง คุณค่าภูมิปัญญาผู้สูงวัย	๒๐,๐๐๐.๐๐	๐.๐๐	๒๐,๐๐๐.๐๐	๐.๐๐	๐.๐๐	๐.๐๐
๕๔	งานส่งเสริมและ สนับสนุนความ เข้มแข็งชุมชน	ค่าใช้จ่าย	รายจ่าย เกี่ยวเนื่องกับการ ปฏิบัติราชการที่ ไม่เข้าลักษณะ รายจ่ายหมวด อื่นๆ	โครงการอบรมการทำ พรมเช็ดเท้าเพื่อสร้าง รายได้ให้กับประชาชน ในตำบลโนนผึ้ง	๒๐,๐๐๐.๐๐	๐.๐๐	๒๐,๐๐๐.๐๐	๐.๐๐	๐.๐๐	๐.๐๐
๕๕	งานกีฬาและ นันทนาการ	ค่าใช้จ่าย	รายจ่ายเกี่ยวเนื่องกับ การปฏิบัติราชการที่ ไม่เข้าลักษณะ รายจ่ายหมวดอื่นๆ	โครงการแข่งขันกีฬา ต้านยาเสพติด อบต.โนนผึ้ง	๒๐๐,๐๐๐.๐๐	๐.๐๐	๒๐๐,๐๐๐.๐๐	๐.๐๐	๐.๐๐	๐.๐๐



	งาน	หมวด รายจ่าย	ประเภทรายจ่าย	โครงการ	งบประมาณอนุมัติ (บาท)	โอนเพิ่ม (บาท)	โอนลด (บาท)	ผูกพัน (บาท)	เบิกจ่าย (บาท)	งบประมาณ คงเหลือ (บาท)
๕๖	งานศาสนา วัฒนธรรมท้องถิ่น	ค่าใช้สอย	รายจ่าย เกี่ยวเนื่องกับการ ปฏิบัติราชการที่ ไม่เข้าลักษณะ รายจ่ายหมวด อื่นๆ	โครงการจัดงานประเพณี วันสงกรานต์และวัน ผู้สูงอายุตำบลโนนผึ้ง	๗๐,๐๐๐.๐๐	๐.๐๐	๗๐,๐๐๐.๐๐	๐.๐๐	๐.๐๐	๐.๐๐
๕๗	งานวิชาการวางแผน และส่งเสริมการ ท่องเที่ยว	ค่าใช้สอย	รายจ่าย เกี่ยวเนื่องกับการ ปฏิบัติราชการที่ ไม่เข้าลักษณะ รายจ่ายหมวด อื่นๆ	โครงการส่งเสริมการจัด งานไม้ดอกไม้ประดับ ภายในตำบลโนนผึ้ง	๑๕๐,๐๐๐.๐๐	๑๐,๐๐๐.๐๐	๑๒,๑๑๖.๐๐	๐.๐๐	๑๔๗,๐๐๘.๔๗	๘๗๕.๕๓
๕๘	งานบริหารทั่วไป	ค่า ครุภัณฑ์	ครุภัณฑ์ไฟฟ้า และวิทยุ	จัดซื้อลำโพงฮอร์น ขนาด ไม่น้อยกว่า ๕๐ วัตต์ จำนวน ๔ ตัว สายครอบ ว้ายาวไม่น้อยกว่า ๒๐๐ เมตร จำนวน ๓ ม้วน สายไฟและอื่นๆ เสี่ยง ตามสาย จำนวน ๑ ชุด	๐.๐๐	๓๐,๐๐๐.๐๐	๑๔,๐๐๐.๐๐	๐.๐๐	๑๕,๗๐๐.๐๐	๓๐๐.๐

	งาน	หมวด รายจ่าย	ประเภทรายจ่าย	โครงการ	งบประมาณอนุมัติ (บาท)	โอนเพิ่ม (บาท)	โอนลด (บาท)	ผูกพัน (บาท)	เบิกจ่าย (บาท)	งบประมาณ คงเหลือ (บาท)
๕๙	งานบริหารทั่วไป	ค่า ครุภัณฑ์	ครุภัณฑ์ คอมพิวเตอร์	จัดซื้อครุภัณฑ์ คอมพิวเตอร์ เครื่อง คอมพิวเตอร์โน้ตบุ๊ก สำหรับใช้ในการ ปฏิบัติงาน จำนวน ๒ เครื่องๆ ละ ๒๒๐๐๐ บาท รวมเป็นเงิน ๔๔๐๐๐ บาท คุณลักษณะพื้นฐานตาม เกณฑ์ราคากลางและ ลักษณะพื้นฐานครุภัณฑ์ คอมพิวเตอร์	๐.๐๐	๔๔,๐๐๐.๐๐	๐.๐๐	๔๔,๐๐๐.๐๐	๐.๐๐	๐.๐๐
๖๐	งานบริหารทั่วไป	ค่า ครุภัณฑ์	ครุภัณฑ์ คอมพิวเตอร์	จัดซื้อเครื่องพิมพ์เลเซอร์ หรือLED ขาวดำชนิด Network แบบที่๑ (๒๘ หน้า/นาที)	๑๗,๘๐๐.๐๐	๐.๐๐	๐.๐๐	๐.๐๐	๑๗,๖๐๐.๐๐	๒๐๐.๐๐
๖๑	งานบริหารทั่วไป	ค่า ครุภัณฑ์	ครุภัณฑ์อื่น	จัดซื้อเต็นท์ ขนาดกว้าง ไม่น้อยกว่า ๔ เมตร ยาว ไม่น้อยกว่า ๘ เมตร สูงไม่ น้อยกว่า ๓.๓๐ เมตร จำนวน ๔ หลังๆ ละ ๒๕๐๐๐ บาท	๐.๐๐	๑๐๐,๐๐๐.๐๐	๐.๐๐	๐.๐๐	๙๗,๖๐๐.๐๐	๒,๔๐๐.๐๐

	งาน	หมวด รายจ่าย	ประเภทรายจ่าย	โครงการ	งบประมาณอนุมัติ (บาท)	โอนเพิ่ม (บาท)	โอนลด (บาท)	ผูกพัน (บาท)	เบิกจ่าย (บาท)	งบประมาณ คงเหลือ (บาท)
๖๒	งานบริหารงานคลัง	ค่า ครุภัณฑ์	ครุภัณฑ์ สำนักงาน	ตู้เหล็ก แบบ ๒ บาน จำนวน ๑๑๐๐๐ บาท โดยมีรายละเอียดดังนี้-มี มือจับชนิดบิด-มีแผ่นชั้น ปรับระดับ ๓ ชั้น คุณสมบัติตามมาตรฐาน ผลิตภัณฑ์อุตสาหกรรม (มอก.) จำนวน ๒ ตู้ๆละ ๕๕๐๐ บาท (ราคาตาม บัญชีราคามาตรฐาน ครุภัณฑ์)ปรากฏใน แผนพัฒนาท้องถิ่น ( พ.ศ. ๒๕๖๑ - ๒๕๖๕) เพิ่มเติมครั้งที่ ๑ หน้าที่ ๙ ลำดับที่ ๖	๐.๐๐	๑๑,๐๐๐.๐๐	๐.๐๐	๐.๐๐	๑๑,๐๐๐.๐๐	๐.๐๐
๖๓	งานป้องกันภัยฝ่าย พลเรือนและระงับ อัคคีภัย	ค่า ครุภัณฑ์	ครุภัณฑ์ ยานพาหนะและ ขนส่ง	จัดซื้อรถบรรทุก(ดีเซล) แบบบรรทุกน้ำ	๒,๕๐๐,๐๐๐.๐๐	๐.๐๐	๐.๐๐	๐.๐๐	๒,๔๗๕,๐๐๐.๐๐	๒๕,๐๐๐.๐๐

	งาน	หมวด รายจ่าย	ประเภทรายจ่าย	โครงการ	งบประมาณอนุมัติ (บาท)	โอนเพิ่ม (บาท)	โอนลด (บาท)	ผูกพัน (บาท)	เบิกจ่าย (บาท)	งบประมาณ คงเหลือ (บาท)
๖๔	งานบริหารทั่วไป เกี่ยวกับการศึกษา	ค่า ครุภัณฑ์	ครุภัณฑ์ สำนักงาน	จัดซื้อพัดลมติดผนังขนาด ไม่น้อยกว่า ๑๖ นิ้ว ใบพัด พลาสติก ๓ ใบ มี ๒ เชือก ศูนย์พัฒนาเด็กเล็ก บ้านจัน จำนวน ๔ เครื่องละ ๑๒๐๐ บาท เป็นเงิน ๔๘๐๐ บาท ปรากฏในแผนพัฒนา ท้องถิ่น ( พ.ศ. ๒๕๖๑ – ๒๕๖๕) เพิ่มเติมครั้งที่ ๒ หน้าที่ ๖๘ ลำดับที่ ๗	๐.๐๐	๔,๘๐๐.๐๐	๐.๐๐	๐.๐๐	๔,๖๐๐.๐๐	๒๐๐.๐๐
๖๕	งานบริหารทั่วไป เกี่ยวกับการศึกษา	ค่า ครุภัณฑ์	ครุภัณฑ์ สำนักงาน	จัดซื้อพัดลมติดผนังขนาด ไม่น้อยกว่า ๑๖ นิ้ว ใบพัด พลาสติก ๓ ใบ มี ๒ เชือก ศูนย์พัฒนาเด็กเล็ก บ้านฝั่งออก จำนวน ๕ เครื่องละ ๑๒๐๐ บาท จำนวน ๖๐๐๐ บาท ) ปรากฏในแผนพัฒนา ท้องถิ่น ( พ.ศ. ๒๕๖๑ – ๒๕๖๕) เพิ่มเติมครั้งที่ ๒ หน้าที่ ๗๑ ลำดับที่ ๑๘	๐.๐๐	๖,๐๐๐.๐๐	๐.๐๐	๐.๐๐	๕,๗๕๐.๐๐	๒๕๐.๐๐

	งาน	หมวด รายจ่าย	ประเภทรายจ่าย	โครงการ	งบประมาณอนุมัติ (บาท)	โอนเพิ่ม (บาท)	โอนลด (บาท)	ผูกพัน (บาท)	เบิกจ่าย (บาท)	งบประมาณ คงเหลือ (บาท)
๖๖	งานบริหารทั่วไป เกี่ยวกับ การศึกษา	ค่า ครุภัณฑ์	ครุภัณฑ์ สำนักงาน	จัดซื้อพัดลมติดผนังขนาด ไม่น้อยกว่า ๑๖ นิ้ว ใบพัด พลาสติก ๓ ใบมี ๒ เชือก ศูนย์พัฒนาเด็กเล็กบ้าน เหรียญทอง จำนวน ๒ เครื่องๆละ๑๒๐๐ บาท เป็นเงิน๒๔๐๐ บาท ปรากฏในแผนพัฒนา ท้องถิ่น ( พ.ศ. ๒๕๖๑ – ๒๕๖๕) เพิ่มเติมครั้งที่ ๒ หน้าที่ ๗๓ ลำดับที่ ๒๘	๐.๐๐	๒,๔๐๐.๐๐	๐.๐๐	๐.๐๐	๒,๓๐๐.๐๐	๑๐๐.๐๐
๖๗	งานบริหารทั่วไป เกี่ยวกับ การศึกษา	ค่า ครุภัณฑ์	ครุภัณฑ์ สำนักงาน	จัดซื้อพัดลมติดผนังขนาด ไม่น้อยกว่า ๑๖ นิ้ว ใบพัด พลาสติก ๓ ใบ มี๒ เชือก ศูนย์พัฒนาเด็กเล็กบ้าน กลาง จำนวน ๖ เครื่องๆ ละ ๑๒๐๐ บาท เป็นเงิน ๗๒๐๐ บาทปรากฏใน แผนพัฒนาท้องถิ่น ( พ.ศ. ๒๕๖๑ – ๒๕๖๕) เพิ่มเติมครั้งที่ ๒ หน้าที่ ๖๗ ลำดับที่ ๒	๐.๐๐	๗,๒๐๐.๐๐	๐.๐๐	๐.๐๐	๖,๙๐๐.๐๐	๓๐๐.๐๐

	งาน	หมวด รายจ่าย	ประเภทรายจ่าย	โครงการ	งบประมาณ อนุมัติ (บาท)	โอนเพิ่ม (บาท)	โอนลด (บาท)	ผูกพัน (บาท)	เบิกจ่าย (บาท)	งบประมาณ คงเหลือ (บาท)
๖๘	งานบริหารทั่วไป เกี่ยวกับสังคม สงเคราะห์	ค่าครุภัณฑ์	ครุภัณฑ์สำนักงาน	๓.เครื่องพิมพ์แบบฉีดหมึก พร้อมติดตั้งถังหมึกพิมพ์ (Ink Tank Printer)	๔,๓๐๐.๐๐	๐.๐๐	๔,๓๐๐.๐๐	๐.๐๐	๐.๐๐	๐.๐๐
๖๙	งานบริหารทั่วไป เกี่ยวกับสังคม สงเคราะห์	ค่าครุภัณฑ์	ครุภัณฑ์สำนักงาน	เก้าอี้บุวมมีพนักพิงและที่ วางแขน มีล้อ ปรับระดับสูง - ต่ำได้ ขนาดสูงไม่น้อยกว่า ๕๗x๖๒x๙๐-๑๐๒ จำนวน ๔ ตัวๆละ ๒๒๕๐ บาท	๐.๐๐	๙,๐๐๐.๐๐	๐.๐๐	๐.๐๐	๙,๐๐๐.๐๐	๐.๐๐
๗๐	งานบริหารทั่วไป เกี่ยวกับสังคม สงเคราะห์	ค่าครุภัณฑ์	ครุภัณฑ์สำนักงาน	เก้าอี้สำนักงานแบบเก้าอี้บุ วม มีพนักพิงและที่วางแขน มีล้อปรับระดับสูง	๖,๗๕๐.๐๐	๐.๐๐	๖,๗๕๐.๐๐	๐.๐๐	๐.๐๐	๐.๐๐
๗๑	งานบริหารทั่วไป เกี่ยวกับสังคม สงเคราะห์	ค่าครุภัณฑ์	ครุภัณฑ์สำนักงาน	จัดซื้อตู้เก็บเอกสารไม้	๑๒,๕๐๐.๐๐	๐.๐๐	๐.๐๐	๐.๐๐	๑๒,๕๐๐.๐๐	๐.๐๐
๗๒	งานบริหารทั่วไป เกี่ยวกับสังคม สงเคราะห์	ค่าครุภัณฑ์	ครุภัณฑ์สำนักงาน	จัดซื้อตู้เหล็ก แบบ ๒ บาน	๑๖,๕๐๐.๐๐	๐.๐๐	๐.๐๐	๐.๐๐	๑๖,๕๐๐.๐๐	๐.๐๐
๗๓	งานบริหารทั่วไป เกี่ยวกับสังคม สงเคราะห์	ค่าครุภัณฑ์	ครุภัณฑ์สำนักงาน	จัดซื้อโต๊ะทำงาน	๑๐,๕๐๐.๐๐	๐.๐๐	๐.๐๐	๐.๐๐	๑๐,๕๐๐.๐๐	๐.๐๐
	งาน	หมวด	ประเภทรายจ่าย	โครงการ	งบประมาณ	โอนเพิ่ม	โอนลด	ผูกพัน	เบิกจ่าย	งบประมาณ

		รายจ่าย			อนุมัติ (บาท)	(บาท)	(บาท)	(บาท)	(บาท)	คงเหลือ (บาท)
๗๔	งานบริหารทั่วไป เกี่ยวกับสังคม สงเคราะห์	ค่าครุภัณฑ์	ครุภัณฑ์สำนักงาน	โต๊ะหน้าชาวพลาสติก แบบ พับเก็บได้	๑๙,๐๐๐.๐๐	๐.๐๐	๐.๐๐	๐.๐๐	๐.๐๐	๑๙,๐๐๐.๐๐
๗๕	งานบริหารทั่วไป เกี่ยวกับสังคม สงเคราะห์	ค่าครุภัณฑ์	ครุภัณฑ์โฆษณา และเผยแพร่	ตุ้ล้าโพงอเนกประสงค์ ขนาด ๑๕ นิ้ว	๙,๕๐๐.๐๐	๐.๐๐	๐.๐๐	๐.๐๐	๙,๓๐๐.๐๐	๒๐๐.๐๐
๗๖	งานบริหารทั่วไป เกี่ยวกับสังคม สงเคราะห์	ค่าครุภัณฑ์	ครุภัณฑ์ คอมพิวเตอร์	เครื่องคอมพิวเตอร์โน้ตบุ๊ก สำหรับงานประมวลผล	๒๒,๐๐๐.๐๐	๐.๐๐	๐.๐๐	๐.๐๐	๒๒,๐๐๐.๐๐	๐.๐๐
๗๗	งานบริหารทั่วไป เกี่ยวกับสังคม สงเคราะห์	ค่าครุภัณฑ์	ครุภัณฑ์ คอมพิวเตอร์	หมวด ค่าครุภัณฑ์ ครุภัณฑ์ คอมพิวเตอร์ รายการ เครื่องพิมพ์แบบฉีดหมึกพร้อม ติดตั้งถังหมึกพิมพ์ ( Ink Tank Printer) จัดซื้อ เครื่องพิมพ์แบบฉีดหมึกพร้อม ติดตั้งถังหมึกพิมพ์ ( Ink Tank Printer) จำนวน ๑ เครื่องๆละ ๔๓๐๐ บาท (ราคาตามมาตรฐานครุภัณฑ์) (ปรากฏปรากฏในแผนพัฒนา ท้องถิ่น ( พ.ศ. ๒๕๖๑ – ๒๕๖๕) ลำดับที่ ๔๐ หน้า ๒๕๖	๐.๐๐	๔,๓๐๐.๐๐	๐.๐๐	๐.๐๐	๔,๓๐๐.๐๐	๐.๐๐
	งาน	หมวด	ประเภทรายจ่าย	โครงการ	งบประมาณ	โอนเพิ่ม	โอนลด	ผูกพัน	เบิกจ่าย	งบประมาณ

		รายจ่าย			อนุมัติ (บาท)	(บาท)	(บาท)	(บาท)	(บาท)	คงเหลือ (บาท)
๗๘	งานบริหารทั่วไป เกี่ยวกับเคหะและ ชุมชน	ค่าครุภัณฑ์	ครุภัณฑ์สำนักงาน	ตู้เหล็ก แบบ ๒ บาน	๑๑,๐๐๐.๐๐	๐.๐๐	๐.๐๐	๐.๐๐	๑๐,๙๐๐.๐๐	๑๐๐.๐๐
๗๙	งานไฟฟ้าถนน	ค่าที่ดิน และ สิ่งก่อสร้าง	ค่าก่อสร้างสิ่ง สาธารณูปโภค	โครงการวางท่อระบายน้ำ ร่องเหมืองภายในหมู่บ้าน ม.๓	๐.๐๐	๑๖,๐๐๐.๐๐	๐.๐๐	๑๖,๐๐๐.๐๐	๐.๐๐	๐.๐๐
๘๐	งานบริหารทั่วไป เกี่ยวกับการศึกษา	ค่าที่ดิน และ สิ่งก่อสร้าง	ค่าก่อสร้างสิ่ง สาธารณูปการ	โครงการ ก่อสร้างอ่างล้างมือ สำหรับเด็ก บริเวณศูนย์ พัฒนาเด็กเล็กบ้านจั่น ขนาด กว้าง ๑.๓๕ เมตร ยาว ๒.๖๐ เมตร สูง ๓.๐๐ เมตร	๐.๐๐	๒๐,๐๐๐.๐๐	๐.๐๐	๐.๐๐	๒๐,๐๐๐.๐๐	๐.๐๐
๘๑	งานบริหารทั่วไป เกี่ยวกับการศึกษา	ค่าที่ดิน และ สิ่งก่อสร้าง	ค่าก่อสร้างสิ่ง สาธารณูปการ	โครงการก่อสร้างเวทีการ แสดงของนักเรียนบริเวณ ภายนอกอาคารเรียนของ ศูนย์พัฒนาเด็กเล็กบ้านจั่น ขนาดกว้าง ๒.๖๐ เมตร ยาว ๖.๐๐ เมตร สูง ๐.๖๐ เมตร	๐.๐๐	๓๙,๐๐๐.๐๐	๐.๐๐	๐.๐๐	๓๘,๕๐๐.๐๐	๕๐๐.๐๐
๘๒	งานบริหารทั่วไป เกี่ยวกับการศึกษา	ค่าที่ดิน และ สิ่งก่อสร้าง	ค่าก่อสร้างสิ่ง สาธารณูปการ	โครงการก่อสร้างศาลาภายนอก บริเวณศูนย์พัฒนาเด็กเล็กบ้านกลาง ขนาดกว้าง ๒.๐๐ เมตร ยาว ๓.๐๐ เมตร สูง ๓.๐๐ เมตร	๐.๐๐	๑๗,๐๐๐.๐๐	๐.๐๐	๐.๐๐	๑๖,๗๐๐.๐๐	๓๐๐.๐๐

งาน	หมวด	ประเภทรายจ่าย	โครงการ	งบประมาณ	โอนเพิ่ม	โอนลด	ผูกพัน	เบิกจ่าย	งบประมาณ
-----	------	---------------	---------	----------	----------	-------	--------	----------	----------



		รายจ่าย			อนุมัติ (บาท)	(บาท)	(บาท)	(บาท)	(บาท)	คงเหลือ (บาท)
๘๓	งานบริหารทั่วไป เกี่ยวกับการศึกษา	ค่าที่ดิน และ สิ่งก่อสร้าง	ค่าก่อสร้างสิ่ง สาธารณูปการ	โครงการจัดทำหลังคาคลุม บ่อปลา บริเวณศูนย์พัฒนา เด็กเล็กบ้านจั่น ขนาดกว้าง ๒.๐๐ เมตร ยาว ๓.๐๐ เมตร สูง ๓.๐๐ เมตร	๐.๐๐	๑๕,๐๐๐.๐๐	๐.๐๐	๐.๐๐	๑๔,๘๐๐.๐๐	๒๐๐.๐๐
๘๔	งานไฟฟ้าถนน	ค่าที่ดิน และ สิ่งก่อสร้าง	ค่าก่อสร้างสิ่ง สาธารณูปการ	โครงการซ่อมแซมถนนดิน โดยการเสริมผิวจราจร ลูกรังเส้นทางริมห้วยฝับ ม.๑ ปริมาณงาน กว้าง ๒.๐๐ เมตร ยาว ๑๐๐๐ เมตร หนา ๐.๑๕ เมตร พร้อมงานซ่อมแซมคันดิน และถนนดินในช่วงที่ทรุด พัง คิดเป็นปริมาตรดิน ๕๒๐.๐๐ ลบ.ม. และ ปริมาตรลูกรัง ๓๔๕.๐๐ ลบ.ม. จำนวน ๔๘๘๐๐๐ บาท ปรากฏในแผนพัฒนา ท้องถิ่น (พ.ศ.๒๕๖๑ - ๒๕๖๕) เพิ่มเติมครั้งที่ ๓ หน้า ๑ ข้อ ๑	๐.๐๐	๔๘๘,๐๐๐.๐๐	๐.๐๐	๐.๐๐	๔๘๔,๒๐๐.๐๐	๑๓,๘๐๐.๐๐
๘๕	งานไฟฟ้าถนน	ค่าที่ดิน และ สิ่งก่อสร้าง	ค่าก่อสร้างสิ่ง สาธารณูปโภค	โครงการก่อสร้างถนน คสล. ซ.ซีเหล็ก ม.๓	๐.๐๐	๘๐,๐๐๐.๐๐	๐.๐๐	๗๙,๕๐๐.๐๐	๐.๐๐	๕๐๐.๐๐

	งาน	หมวด รายจ่าย	ประเภทรายจ่าย	โครงการ	งบประมาณ อนุมัติ (บาท)	โอนเพิ่ม (บาท)	โอนลด (บาท)	ผูกพัน (บาท)	เบิกจ่าย (บาท)	งบประมาณ คงเหลือ (บาท)
๘๖	งานไฟฟ้าถนน	ค่าที่ดิน และ สิ่งก่อสร้าง	ค่าก่อสร้างสิ่ง สาธารณูปโภค	โครงการก่อสร้างถนน คสล. ซอย๑/๗ ม.๙	๐.๐๐	๒๕๘,๐๐๐.๐๐	๐.๐๐	๒๕๗,๐๐๐.๐๐	๐.๐๐	๑,๐๐๐.๐๐
๘๗	งานไฟฟ้าถนน	ค่าที่ดิน และ สิ่งก่อสร้าง	ค่าก่อสร้างสิ่ง สาธารณูปโภค	โครงการก่อสร้างถนน คสล. ซอย๓ ม.๙	๐.๐๐	๑๒๓,๐๐๐.๐๐	๐.๐๐	๑๒๒,๒๐๐.๐๐	๐.๐๐	๘๐๐.๐๐
๘๘	งานไฟฟ้าถนน	ค่าที่ดิน และ สิ่งก่อสร้าง	ค่าก่อสร้างสิ่ง สาธารณูปโภค	โครงการก่อสร้างถนน คสล. ซอยครูหนึ่ง ม.๗	๐.๐๐	๘๕,๐๐๐.๐๐	๐.๐๐	๘๔,๔๐๐.๐๐	๐.๐๐	๖๐๐.๐๐
๘๙	งานไฟฟ้าถนน	ค่าที่ดิน และ สิ่งก่อสร้าง	ค่าก่อสร้างสิ่ง สาธารณูปโภค	โครงการก่อสร้างถนน คสล. ซอยยายนาง ม.๘	๐.๐๐	๗๖,๐๐๐.๐๐	๐.๐๐	๗๕,๕๐๐.๐๐	๐.๐๐	๕๐๐.๐๐
๙๐	งานไฟฟ้าถนน	ค่าที่ดิน และ สิ่งก่อสร้าง	ค่าก่อสร้างสิ่ง สาธารณูปโภค	โครงการก่อสร้างถนน คสล. ซอยวาสนา ม.๑๑	๐.๐๐	๓๙,๐๐๐.๐๐	๐.๐๐	๓๘,๕๐๐.๐๐	๐.๐๐	๕๐๐.๐๐
๙๑	งานไฟฟ้าถนน	ค่าที่ดิน และ สิ่งก่อสร้าง	ค่าก่อสร้างสิ่ง สาธารณูปโภค	โครงการก่อสร้างถนน คสล. ม.๔ เส้นทางวัดบ้านฝิ่ง-ถนน สายบ้านฝิ่งบ้านจั่น	๐.๐๐	๒๑๔,๐๐๐.๐๐	๐.๐๐	๒๑๒,๘๐๐.๐๐	๐.๐๐	๑,๒๐๐.๐๐
๙๒	งานไฟฟ้าถนน	ค่าที่ดิน และ สิ่งก่อสร้าง	ค่าก่อสร้างสิ่ง สาธารณูปโภค	โครงการก่อสร้างถนน คสล. ข้างปิยะพร - หลังตั้งสุนเซ็ง ม.๒	๐.๐๐	๑๗๗,๐๐๐.๐๐	๐.๐๐	๑๗๖,๑๐๐.๐๐	๐.๐๐	๙๐๐.๐๐
๙๓	งานไฟฟ้าถนน	ค่าที่ดินและ สิ่งก่อสร้าง	ค่าก่อสร้างสิ่ง สาธารณูปโภค	โครงการก่อสร้างถนน คสล.สวน เศรษฐกิจ ม.๔	๐.๐๐	๑๘๘,๐๐๐.๐๐	๐.๐๐	๑๘๗,๐๐๐.๐๐	๐.๐๐	๑,๐๐๐.๐๐

	งาน	หมวด รายจ่าย	ประเภทรายจ่าย	โครงการ	งบประมาณ อนุมัติ (บาท)	โอนเพิ่ม (บาท)	โอนลด (บาท)	ผูกพัน (บาท)	เบิกจ่าย (บาท)	งบประมาณ คงเหลือ (บาท)
๗๔	งานไฟฟ้าถนน	ค่าที่ดิน และ สิ่งก่อสร้าง	ค่าก่อสร้างสิ่ง สาธารณูปโภค	โครงการก่อสร้างถนน คสล. หมู่ที่ ๑๐ เส้นทางทิศเหนือ ที่ดินวัดหนองป่าพง	๐.๐๐	๑๑๑,๐๐๐.๐๐	๐.๐๐	๑๑๐,๓๐๐.๐๐	๐.๐๐	๗๐๐.๐๐
๗๕	งานไฟฟ้าถนน	ค่าที่ดิน และ สิ่งก่อสร้าง	ค่าก่อสร้างสิ่ง สาธารณูปโภค	โครงการก่อสร้างถนน คอนกรีตเสริมเหล็กภายใน หมู่บ้าน หมู่ที่ ๒ เส้นทาง หมู่บ้านปิยะพร - บ้านจั่น หมู่ที่ ๒ บ้านจั่น	๐.๐๐	๔๘๒,๐๐๐.๐๐	๐.๐๐	๔๘๒,๐๐๐.๐๐	๐.๐๐	๐.๐๐
๗๖	งานไฟฟ้าถนน	ค่าที่ดิน และ สิ่งก่อสร้าง	ค่าก่อสร้างสิ่ง สาธารณูปโภค	โครงการก่อสร้างถนน คอนกรีตเสริมเหล็กภายใน หมู่บ้าน หมู่ที่ ๘ เส้นทาง ซอยโรงน้ำ - บ้านคุณ กรรณิกา หมู่ที่ ๘ บ้านกลาง	๐.๐๐	๙๖,๐๐๐.๐๐	๐.๐๐	๙๕,๕๐๐.๐๐	๐.๐๐	๕๐๐.๐๐
๗๗	งานไฟฟ้าถนน	ค่าที่ดิน และ สิ่งก่อสร้าง	ค่าก่อสร้างสิ่ง สาธารณูปโภค	โครงการขยายเขตประปา ม.๓	๐.๐๐	๘๔,๐๐๐.๐๐	๐.๐๐	๘๔,๐๐๐.๐๐	๐.๐๐	๐.๐๐
๗๘	งานไฟฟ้าถนน	ค่าที่ดิน และ สิ่งก่อสร้าง	ค่าก่อสร้างสิ่ง สาธารณูปโภค	โครงการขยายเขตประปา ภายใน ม.๔	๐.๐๐	๗๘,๐๐๐.๐๐	๐.๐๐	๗๘,๐๐๐.๐๐	๐.๐๐	๐.๐๐
๗๙	งานไฟฟ้าถนน	ค่าที่ดิน และ สิ่งก่อสร้าง	ค่าก่อสร้างสิ่ง สาธารณูปโภค	โครงการโครงการซ่อมแซม บำรุงรักษาถนนลูกรังโดยการลง ลูกรัง เส้นทางใจดีรีสอร์ท - หน้านา งอรุณ ญาณพันธ์ ม.๑๐	๐.๐๐	๑๙,๐๐๐.๐๐	๐.๐๐	๑๘,๖๐๐.๐๐	๐.๐๐	๔๐๐.๐๐

	งาน	หมวด รายจ่าย	ประเภทรายจ่าย	โครงการ	งบประมาณ อนุมัติ (บาท)	โอนเพิ่ม (บาท)	โอนลด (บาท)	ผูกพัน (บาท)	เบิกจ่าย (บาท)	งบประมาณ คงเหลือ (บาท)
๘๐	งานไฟฟ้าถนน	ค่าที่ดิน และ สิ่งก่อสร้าง	ค่าก่อสร้างสิ่ง สาธารณูปโภค	โครงการซ่อมแซมถนนลูกรัง โดยการเสริมผิวจราจรลูกรัง เส้นทางนาพ้อปอน-หนองบัก เหนื่อและข้างเขตแดนคูเมือง ม.๕	๐.๐๐	๙๙,๕๐๐.๐๐	๐.๐๐	๙๗,๒๐๐.๐๐	๐.๐๐	๒,๓๐๐.๐๐
๘๑	งานไฟฟ้าถนน	ค่าที่ดิน และ สิ่งก่อสร้าง	ค่าก่อสร้างสิ่ง สาธารณูปโภค	โครงการซ่อมแซมถนนลูกรัง โดยการเสริมผิวจราจรลูกรัง สายป่าช้า – พุ่มพระศรี ม.๓	๐.๐๐	๒๔๔,๐๐๐.๐๐	๐.๐๐	๐.๐๐	๒๔๐,๐๐๐.๐๐	๔,๐๐๐.๐๐
๘๒	งานไฟฟ้าถนน	ค่าที่ดิน และ สิ่งก่อสร้าง	ค่าก่อสร้างสิ่ง สาธารณูปโภค	โครงการซ่อมแซมถนนลูกรัง โดยการเสริมผิวจราจรลูกรัง เส้นต้นยาง – ที่นาแม่สร้อย ม.๘	๐.๐๐	๙๙,๐๐๐.๐๐	๐.๐๐	๙๗,๒๐๐.๐๐	๐.๐๐	๑,๘๐๐.๐๐
๘๓	งานไฟฟ้าถนน	ค่าที่ดิน และ สิ่งก่อสร้าง	ค่าก่อสร้างสิ่ง สาธารณูปโภค	โครงการซ่อมแซมถนนลูกรัง โดยการเสริมผิวจราจรลูกรัง เส้น หมู่บ้านวิมลการ –โรง ท้อ ม.๑๐	๐.๐๐	๕๓,๐๐๐.๐๐	๐.๐๐	๔๕,๕๐๐.๐๐	๐.๐๐	๗,๕๐๐.๐๐
๘๔	งานไฟฟ้าถนน	ค่าที่ดิน และ สิ่งก่อสร้าง	ค่าก่อสร้างสิ่ง สาธารณูปโภค	โครงการซ่อมแซมบำรุงรักษา ถนนลูกรัง เส้นทางบ้านนาง ยุพิน ขวัญชู – ซอย๑ ม.๖	๐.๐๐	๑๐,๐๐๐.๐๐	๐.๐๐	๙,๘๐๐.๐๐	๐.๐๐	๒๐๐.๐๐
๘๕	งานไฟฟ้าถนน	ค่าที่ดินและ สิ่งก่อสร้าง	ค่าก่อสร้างสิ่ง สาธารณูปโภค	โครงการซ่อมแซมบำรุงรักษา ถนนลูกรัง หมู่ที่ ๕ เส้นทาง บ้านรอบป่าช้า	๐.๐๐	๑๒,๐๐๐.๐๐	๐.๐๐	๑๐,๘๐๐.๐๐	๐.๐๐	๑,๒๐๐.๐๐

	งาน	หมวด รายจ่าย	ประเภทรายจ่าย	โครงการ	งบประมาณ อนุมัติ (บาท)	โอนเพิ่ม (บาท)	โอนลด (บาท)	ผูกพัน (บาท)	เบิกจ่าย (บาท)	งบประมาณ คงเหลือ (บาท)
๘๖	งานไฟฟ้าถนน	ค่าที่ดิน และ สิ่งก่อสร้าง	ค่าก่อสร้างสิ่ง สาธารณูปโภค	โครงการซ่อมแซม บำรุงรักษาถนนลูกรังโดย การลงลูกรัง เส้นต้นยาง - ที่นาแม่สร้อย หมู่ที่ ๘	๐.๐๐	๑๒,๐๐๐.๐๐	๐.๐๐	๑๑,๕๐๐.๐๐	๐.๐๐	๕๐๐.๐๐
๘๗	งานไฟฟ้าถนน	ค่าที่ดิน และ สิ่งก่อสร้าง	ค่าก่อสร้างสิ่ง สาธารณูปโภค	โครงการซ่อมแซม บำรุงรักษาถนนลูกรังโดย การลงลูกรัง ภายในหมู่บ้าน หมู่ที่ ๑	๐.๐๐	๙๓,๐๐๐.๐๐	๐.๐๐	๙๑,๐๐๐.๐๐	๐.๐๐	๒,๐๐๐.๐๐
๘๘	งานไฟฟ้าถนน	ค่าที่ดิน และ สิ่งก่อสร้าง	ค่าก่อสร้างสิ่ง สาธารณูปโภค	โครงการซ่อมแซม บำรุงรักษาถนนลูกรังโดย การลงลูกรัง สายทิศเหนือ รางรถไฟ หมู่ที่ ๑๑	๐.๐๐	๗๘,๐๐๐.๐๐	๐.๐๐	๗๗,๒๐๐.๐๐	๐.๐๐	๘๐๐.๐๐
๘๙	งานไฟฟ้าถนน	ค่าที่ดิน และ สิ่งก่อสร้าง	ค่าก่อสร้างสิ่ง สาธารณูปโภค	โครงการซ่อมแซม บำรุงรักษาถนนลูกรังโดย การลงลูกรัง เส้นที่นาพ่อ อรุณ หมู่ที่ ๘	๐.๐๐	๖๒,๐๐๐.๐๐	๐.๐๐	๖๑,๐๐๐.๐๐	๐.๐๐	๑,๐๐๐.๐๐
๙๐	งานไฟฟ้าถนน	ค่าที่ดิน และ สิ่งก่อสร้าง	ค่าก่อสร้างสิ่ง สาธารณูปโภค	โครงการซ่อมแซม บำรุงรักษาถนนลูกรังโดย การลงลูกรัง เส้นทุ่งทาม หมู่ที่ ๔	๐.๐๐	๒๑,๐๐๐.๐๐	๐.๐๐	๒๐,๕๐๐.๐๐	๐.๐๐	๕๐๐.๐๐
๙๑	งานไฟฟ้าถนน	ค่าที่ดิน และ สิ่งก่อสร้าง	ค่าก่อสร้างสิ่ง สาธารณูปโภค	โครงการซ่อมแซมบำรุงรักษา ถนนลูกรังโดยการลงลูกรัง เส้นหนองจันทน์หมู่ที่ ๒ -บ้าน เหรียญทอง หมู่ที่ ๙	๐.๐๐	๖๘,๐๐๐.๐๐	๐.๐๐	๖๗,๐๐๐.๐๐	๐.๐๐	๑,๐๐๐.๐๐

	งาน	หมวดรายจ่าย	ประเภทรายจ่าย	โครงการ	งบประมาณ อนุมัติ (บาท)	โอนเพิ่ม (บาท)	โอน ลด (บาท)	ผูกพัน (บาท)	เบิกจ่าย (บาท)	งบประมาณ คงเหลือ (บาท)
๙๒	งานไฟฟ้า ถนน	ค่าที่ดินและ สิ่งก่อสร้าง	ค่าก่อสร้างสิ่ง สาธารณูปโภค	โครงการซ่อมแซมบำรุงรักษาถนนลูกรังโดยการลงลูกรัง หมู่ ที่ ๘ สายประปา- ข้างวัดหนองป่าพง	๐.๐๐	๕๙,๐๐๐.๐๐	๐.๐๐	๕๙,๐๐๐.๐๐	๐.๐๐	๑,๐๐๐.๐๐
๙๓	งานไฟฟ้า ถนน	ค่าที่ดินและ สิ่งก่อสร้าง	ค่าก่อสร้างสิ่ง สาธารณูปโภค	โครงการซ่อมแซมบำรุงรักษาถนนลูกรังโดยการลงลูกรัง ภายในหมู่บ้าน หมู่ที่ ๔	๐.๐๐	๘๒,๐๐๐.๐๐	๐.๐๐	๘๒,๐๐๐.๐๐	๐.๐๐	๒,๐๐๐.๐๐
๙๔	งานไฟฟ้า ถนน	ค่าที่ดินและ สิ่งก่อสร้าง	ค่าก่อสร้างสิ่ง สาธารณูปโภค	โครงการซ่อมแซมบำรุงรักษาถนนลูกรังโดยการลงลูกรัง ภายในหมู่บ้าน หมู่ที่ ๖	๐.๐๐	๗๐,๐๐๐.๐๐	๐.๐๐	๖๙,๐๐๐.๐๐	๐.๐๐	๑,๐๐๐.๐๐
๙๕	งานไฟฟ้า ถนน	ค่าที่ดินและ สิ่งก่อสร้าง	ค่าก่อสร้างสิ่ง สาธารณูปโภค	โครงการซ่อมแซมบำรุงรักษาถนนลูกรังโดยการลงลูกรัง ภายในหมู่บ้าน หมู่ที่ ๗	๐.๐๐	๓๐,๐๐๐.๐๐	๐.๐๐	๒๙,๐๐๐.๐๐	๐.๐๐	๑,๐๐๐.๐๐
๙๖	งานไฟฟ้า ถนน	ค่าที่ดินและ สิ่งก่อสร้าง	ค่าก่อสร้างสิ่ง สาธารณูปโภค	โครงการซ่อมแซมบำรุงรักษาถนนลูกรังโดยการลงลูกรังสาย หมู่ที่ ๘ - หมู่ ๒	๐.๐๐	๓๓,๐๐๐.๐๐	๐.๐๐	๓๒,๗๐๐.๐๐	๐.๐๐	๓๐๐.๐๐
๙๗	งานไฟฟ้า ถนน	ค่าที่ดินและ สิ่งก่อสร้าง	ค่าก่อสร้างสิ่ง สาธารณูปโภค	โครงการซ่อมแซมบำรุงรักษาถนนลูกรังโดยการลงลูกรังสาย ข้างโรงเรียนบ้านจัน หมู่ ๒	๐.๐๐	๗,๐๐๐.๐๐	๐.๐๐	๖,๙๐๐.๐๐	๐.๐๐	๑๐๐.๐๐
๙๘	งานไฟฟ้า ถนน	ค่าที่ดินและ สิ่งก่อสร้าง	ค่าก่อสร้างสิ่ง สาธารณูปโภค	โครงการซ่อมแซมบำรุงรักษาถนนลูกรังโดยการลงลูกรังสาย ตรงข้ามพ่อผู้ช่วยอุทร หมู่ที่ ๓	๐.๐๐	๑๑,๐๐๐.๐๐	๐.๐๐	๑๐,๘๐๐.๐๐	๐.๐๐	๒๐๐.๐๐
๙๙	งานไฟฟ้า ถนน	ค่าที่ดินและ สิ่งก่อสร้าง	ค่าก่อสร้างสิ่ง สาธารณูปโภค	โครงการซ่อมแซมบำรุงรักษาถนนลูกรังโดยการลงลูกรังสาย ทิศใต้ป่าช้าสาธารณะ -ป่าสาธารณะ หมู่ที่ ๑๑	๐.๐๐	๔๐,๐๐๐.๐๐	๐.๐๐	๓๙,๕๐๐.๐๐	๐.๐๐	๕๐๐.๐๐

	งาน	หมวดรายจ่าย	ประเภทรายจ่าย	โครงการ	งบประมาณ อนุมัติ (บาท)	โอนเพิ่ม (บาท)	โอนลด (บาท)	ผูกพัน (บาท)	เบิกจ่าย (บาท)	งบประมาณ คงเหลือ (บาท)
๑๐๐	งานไฟฟ้า ถนน	ค่าที่ดินและ สิ่งก่อสร้าง	ค่าก่อสร้างสิ่ง สาธารณูปโภค	โครงการซ่อมแซมบำรุงรักษาถนนลูกรัง โดยการลงลูกรังสาย ทิศเหนือ ศพด. กลาง หมู่ที่ ๘	๐.๐๐	๑๐,๐๐๐.๐๐	๐.๐๐	๙,๘๐๐.๐๐	๐.๐๐	๒๐๐.๐๐
๑๐๑	งานไฟฟ้า ถนน	ค่าที่ดินและ สิ่งก่อสร้าง	ค่าก่อสร้างสิ่ง สาธารณูปโภค	โครงการซ่อมแซมบำรุงรักษาถนนลูกรัง โดยการลงลูกรังสาย สวนมะนาว หมู่ ๒	๐.๐๐	๑๕,๐๐๐.๐๐	๐.๐๐	๑๔,๗๐๐.๐๐	๐.๐๐	๓๐๐.๐๐
๑๐๒	งานไฟฟ้า ถนน	ค่าที่ดินและ สิ่งก่อสร้าง	ค่าก่อสร้างสิ่ง สาธารณูปโภค	โครงการซ่อมแซมบำรุงรักษาถนนลูกรัง โดยการลงลูกรังสาย สี่แยกบ้านพ้อ หยาด - สี่ก๊ก หมู่ที่ ๓	๐.๐๐	๖๔,๐๐๐.๐๐	๐.๐๐	๖๓,๔๐๐.๐๐	๐.๐๐	๖๐๐.๐๐
๑๐๓	งานไฟฟ้า ถนน	ค่าที่ดินและ สิ่งก่อสร้าง	ค่าก่อสร้างสิ่ง สาธารณูปโภค	โครงการซ่อมแซมบำรุงรักษาถนนลูกรัง โดยการลงลูกรังสาย หนองหัวลิง - โนน ไร่ หมู่ที่ ๓	๐.๐๐	๑๑๒,๐๐๐.๐๐	๐.๐๐	๑๑๑,๐๐๐.๐๐	๐.๐๐	๑,๐๐๐.๐๐
๑๐๔	งานไฟฟ้า ถนน	ค่าที่ดินและ สิ่งก่อสร้าง	ค่าก่อสร้างสิ่ง สาธารณูปโภค	โครงการซ่อมแซมบำรุงรักษาถนนลูกรัง โดยการลงลูกรังสายข้างร่องกอก หมู่ที่ ๑	๐.๐๐	๒๗,๐๐๐.๐๐	๐.๐๐	๒๖,๘๐๐.๐๐	๐.๐๐	๒๐๐.๐๐
๔๐๕	งานไฟฟ้า ถนน	ค่าที่ดินและ สิ่งก่อสร้าง	ค่าก่อสร้างสิ่ง สาธารณูปโภค	โครงการซ่อมแซมบำรุงรักษาถนนลูกรัง โดยการลงลูกรังสายซอย ๑ทับ๗ - ถึง ๑ทับ๕ หมู่ที่ ๙	๐.๐๐	๙,๐๐๐.๐๐	๐.๐๐	๘,๘๐๐.๐๐	๐.๐๐	๒๐๐.๐๐
๑๐๖	งานไฟฟ้า ถนน	ค่าที่ดินและ สิ่งก่อสร้าง	ค่าก่อสร้างสิ่ง สาธารณูปโภค	โครงการซ่อมแซมบำรุงรักษาถนนลูกรัง โดยการลงลูกรังสายซอยต้น ทิศเหนือ บ้านดาบนั้น หมู่ที่ ๑๐	๐.๐๐	๑๘,๐๐๐.๐๐	๐.๐๐	๑๗,๗๐๐.๐๐	๐.๐๐	๓๐๐.๐๐
๑๐๗	งานไฟฟ้า ถนน	ค่าที่ดินและ สิ่งก่อสร้าง	ค่าก่อสร้างสิ่ง สาธารณูปโภค	โครงการซ่อมแซมบำรุงรักษาถนนลูกรัง โดยการลงลูกรังสายซอยวัดเก่าถึงสี่ก๊ก หมู่ที่ ๑๑	๐.๐๐	๔๘,๐๐๐.๐๐	๐.๐๐	๔๗,๕๐๐.๐๐	๐.๐๐	๕๐๐.๐๐

	งาน	หมวด รายจ่าย	ประเภทรายจ่าย	โครงการ	งบประมาณ อนุมัติ (บาท)	โอนเพิ่ม (บาท)	โอนลด (บาท)	ผูกพัน (บาท)	เบิกจ่าย (บาท)	งบประมาณ คงเหลือ (บาท)
๑๐๘	งานไฟฟ้าถนน	ค่าที่ดินและ สิ่งก่อสร้าง	ค่าก่อสร้างสิ่ง สาธารณูปโภค	โครงการซ่อมแซมบำรุงรักษา ถนนลูกรังโดยการลงลูกรัง เส้นที่นาพ้อสุนทร บรรเทา ทัน ม.๘	๐.๐๐	๑๒,๐๐๐.๐๐	๐.๐๐	๑๑,๘๐๐.๐๐	๐.๐๐	๒๐๐.๐๐
๑๐๙	งานไฟฟ้าถนน	ค่าที่ดินและ สิ่งก่อสร้าง	ค่าก่อสร้างสิ่ง สาธารณูปโภค	โครงการซ่อมแซมบำรุงรักษา ถนนลูกรังสายที่นากำนัน สนั่น ม.๘	๐.๐๐	๑๖,๐๐๐.๐๐	๐.๐๐	๑๔,๗๐๐.๐๐	๐.๐๐	๑,๓๐๐.๐๐
๑๑๐	งานไฟฟ้าถนน	ค่าที่ดินและ สิ่งก่อสร้าง	ค่าก่อสร้างสิ่ง สาธารณูปโภค	โครงการวางท่อระบายน้ำ ซอย ๑ ม.๙	๐.๐๐	๓๗,๐๐๐.๐๐	๐.๐๐	๓๗,๐๐๐.๐๐	๐.๐๐	๐.๐๐
๑๑๑	งานบริหารทั่วไป	เงินอุดหนุน	เงินอุดหนุน องค์กรปกครอง ส่วนท้องถิ่น	อุดหนุนโครงการของศูนย์ ปฏิบัติการร่วมในการ ช่วยเหลือประชาชนของ องค์กรปกครองส่วนท้องถิ่น ในเขตอำเภอวารินชำราบ จังหวัดอุบลราชธานี	๒๐,๐๐๐.๐๐	๐.๐๐	๐.๐๐	๐.๐๐	๒๐,๐๐๐.๐๐	๐.๐๐
๑๑๒	การรักษาความ สงบภายใน	เงินอุดหนุน	เงินอุดหนุนส่วน ราชการ	อุดหนุนที่ทำการปกครอง จังหวัดอุบลราชธานี	๑๕,๐๐๐.๐๐	๐.๐๐	๑๕,๐๐๐.๐๐	๐.๐๐	๐.๐๐	๐.๐๐
๑๑๓	งานระดับก่อนวัย เรียนและ ประถมศึกษา	เงินอุดหนุน	เงินอุดหนุนส่วน ราชการ	๑.อุดหนุนค่าอาหารกลางวัน สำหรับโรงเรียนในสังกัด สพฐ. ทั้ง ๒ โรงเรียน	๑,๑๑๖,๐๐๐.๐๐	๐.๐๐	๘๗,๐๐๐.๐๐	๐.๐๐	๑,๐๒๘,๙๔๐.๐๐	๖๐.๐๐
๑๑๔	งานบริหารทั่วไป เกี่ยวกับสาธารณสุข	เงินอุดหนุน	เงินอุดหนุน เอกชน	อุดหนุนโครงการตาม พระราชดำริด้านสาธารณสุข	๒๒๐,๐๐๐.๐๐	๐.๐๐	๐.๐๐	๐.๐๐	๒๐๐,๐๐๐.๐๐	๒๐,๐๐๐.๐๐



	งาน	หมวดรายจ่าย	ประเภทรายจ่าย	โครงการ	งบประมาณ อนุมัติ (บาท)	โอนเพิ่ม (บาท)	โอนลด (บาท)	ผูกพัน (บาท)	เบิกจ่าย (บาท)	งบประมาณ คงเหลือ (บาท)
๑๑๕	งานไฟฟ้าถนน	เงินอุดหนุน	เงินอุดหนุนส่วนราชการ	โครงการขยายเขตไฟฟ้าแรงต่ำ/แรงสูง พร้อม ไฟฟ้าแสงสว่างและหม้อแปลงไฟฟ้า ม.๒ ซอย ข้างวัดบ้านจั่น	๐.๐๐	๕๖,๒๗๖.๐๐	๐.๐๐	๐.๐๐	๕๖,๒๗๕.๕๘	๐.๔๒
๑๑๖	งานไฟฟ้าถนน	เงินอุดหนุน	เงินอุดหนุนส่วนราชการ	โครงการขยายเขตไฟฟ้าแรงต่ำ/แรงสูง พร้อม ไฟฟ้าแสงสว่างและหม้อแปลงไฟฟ้า ม.๔ เส้นบ้าน นายอนุชิต วงษาเลิศ	๖๕,๐๐๐.๐๐	๐.๐๐	๖๔,๖๓๗.๐๐	๐.๐๐	๐.๐๐	๓๖๓.๐๐
๑๑๗	งานไฟฟ้าถนน	เงินอุดหนุน	เงินอุดหนุนส่วนราชการ	โครงการขยายเขตไฟฟ้าแรงต่ำ/แรงสูง พร้อม ไฟฟ้าแสงสว่างและหม้อแปลงไฟฟ้าข้างบ้าน ผู้ใหญ่บ้าน ม.๑	๖๕,๐๐๐.๐๐	๐.๐๐	๖๕,๐๐๐.๐๐	๐.๐๐	๐.๐๐	๐.๐๐
๑๑๘	งานไฟฟ้าถนน	เงินอุดหนุน	เงินอุดหนุนส่วนราชการ	โครงการขยายเขตไฟฟ้าแรงต่ำ/แรงสูง พร้อม ไฟฟ้าแสงสว่างและหม้อแปลงไฟฟ้าซอย ๑ ซอย ๔ ม.๙	๖๕,๐๐๐.๐๐	๐.๐๐	๖๒,๘๕๒.๐๐	๐.๐๐	๐.๐๐	๒,๑๔๘.๐๐
๑๑๙	งานไฟฟ้าถนน	เงินอุดหนุน	เงินอุดหนุนส่วนราชการ	โครงการขยายเขตไฟฟ้าแรงต่ำ/แรงสูง พร้อม ไฟฟ้าแสงสว่างและหม้อแปลงไฟฟ้าซอยปิยะณัฐ ม.๑๑	๐.๐๐	๑๒๓,๙๘๖.๐๐	๐.๐๐	๐.๐๐	๑๒๓,๙๘๕.๓๐	๐.๗๐
๑๒๐	งานไฟฟ้าถนน	เงินอุดหนุน	เงินอุดหนุนส่วนราชการ	โครงการขยายเขตไฟฟ้าแรงต่ำ/แรงสูง พร้อม ไฟฟ้าแสงสว่างและหม้อแปลงไฟฟ้าบริเวณซอย นาพ้อใหญ่สี่ แก่นอาษา (หนองอีโต้) ม.๘	๐.๐๐	๓๓,๙๑๐.๐๐	๐.๐๐	๐.๐๐	๓๓,๙๐๒.๙๕	๗.๐๕
๑๒๑	งานไฟฟ้าถนน	เงินอุดหนุน	เงินอุดหนุนส่วนราชการ	โครงการขยายเขตไฟฟ้าแรงต่ำ/แรงสูง พร้อม ไฟฟ้าแสงสว่างและหม้อแปลงไฟฟ้าเส้นซอย ม. ๒-หมู่บ้านปิยะพร	๖๕,๐๐๐.๐๐	๐.๐๐	๖๕,๐๐๐.๐๐	๐.๐๐	๐.๐๐	๐.๐๐

	งาน	หมวดรายจ่าย	ประเภทรายจ่าย	โครงการ	งบประมาณ อนุมัติ (บาท)	โอนเพิ่ม (บาท)	โอนลด (บาท)	ผูกพัน (บาท)	เบิกจ่าย (บาท)	งบประมาณ คงเหลือ (บาท)
๑๒๒	งานไฟฟ้า ถนน	เงินอุดหนุน	เงินอุดหนุนส่วน ราชการ	โครงการขยายเขตไฟฟ้าแรงต่ำ/แรงสูง พร้อม ไฟฟ้าแสงสว่างและหม้อแปลงไฟฟ้าเส้นชอยที่นา นายแจ๊ค ม.๕	๐.๐๐	๓๓,๕๒๔.๐๐	๐.๐๐	๐.๐๐	๓๓,๕๒๓.๑๐	๐.๙๐
๑๒๒	งานไฟฟ้า ถนน	เงินอุดหนุน	เงินอุดหนุนส่วน ราชการ	โครงการขยายเขตไฟฟ้าแรงต่ำ/แรงสูง พร้อม ไฟฟ้าแสงสว่างและหม้อแปลงไฟฟ้าเส้นชอยที่นา นายแจ๊ค ม.๕	๐.๐๐	๓๓,๕๒๔.๐๐	๐.๐๐	๐.๐๐	๓๓,๕๒๓.๑๐	๐.๙๐
๑๒๓	งาน ไฟฟ้า ถนน	เงินอุดหนุน	เงินอุดหนุนส่วน ราชการ	โครงการขยายเขตไฟฟ้าแรงต่ำ/แรงสูง พร้อม ไฟฟ้าแสงสว่างและหม้อแปลงไฟฟ้าเส้นถนนข้าง ป่าสาธารณะ ม.๕	๖๕,๐๐๐.๐๐	๐.๐๐	๖๕,๐๐๐.๐๐	๐.๐๐	๐.๐๐	๐.๐๐
๑๒๔	งาน ไฟฟ้า ถนน	เงินอุดหนุน	เงินอุดหนุนส่วน ราชการ	โครงการขยายเขตไฟฟ้าแรงต่ำ/แรงสูง พร้อม ไฟฟ้าแสงสว่างและหม้อแปลงไฟฟ้าเส้นถนนสาย บ้านทางสาย - บ้านจันไปศูนย์เด็กบ้านจัน ม.๑๑	๐.๐๐	๓๕,๓๔๒.๐๐	๐.๐๐	๐.๐๐	๓๕,๓๔๑.๐๓	๐.๙๗
๑๒๕	งาน ไฟฟ้า ถนน	เงินอุดหนุน	เงินอุดหนุนส่วน ราชการ	โครงการขยายเขตไฟฟ้าแรงต่ำ/แรงสูง พร้อม ไฟฟ้าแสงสว่างและหม้อแปลงไฟฟ้าเส้นทางไป หนองกินเพล ๔๐๐ เมตร ม.๑๑	๖๕,๐๐๐.๐๐	๐.๐๐	๖๕,๐๐๐.๐๐	๐.๐๐	๐.๐๐	๐.๐๐
๑๒๖	งาน ไฟฟ้า ถนน	เงินอุดหนุน	เงินอุดหนุนส่วน ราชการ	โครงการขยายเขตไฟฟ้าแรงต่ำ/แรงสูง พร้อม ไฟฟ้าแสงสว่างและหม้อแปลงไฟฟ้าเส้นที่นาคุณ พอรุณ ม.๘	๖๕,๐๐๐.๐๐	๐.๐๐	๖๕,๐๐๐.๐๐	๐.๐๐	๐.๐๐	๐.๐๐
๑๒๗	งาน ไฟฟ้า ถนน	เงินอุดหนุน	เงินอุดหนุนส่วน ราชการ	โครงการขยายเขตไฟฟ้าแรงต่ำ/แรงสูง พร้อม ไฟฟ้าแสงสว่างและหม้อแปลงไฟฟ้าเส้นที่นาพอ อุดม ม.๑๑	๐.๐๐	๑๑๗,๙๒๙.๐๐	๐.๐๐	๐.๐๐	๑๑๗,๙๒๘.๖๓	๐.๓๗
๑๒๘	งานไฟฟ้า ถนน	เงินอุดหนุน	เงินอุดหนุนส่วน ราชการ	โครงการขยายเขตไฟฟ้าแรงต่ำ/แรงสูง พร้อม ไฟฟ้าแสงสว่างและหม้อแปลงไฟฟ้าเส้นทุ่งเหิง ม. ๖	๐.๐๐	๘๓,๗๒๗.๐๐	๐.๐๐	๐.๐๐	๘๓,๗๒๖.๔๓	๐.๕๗

	งาน	หมวดรายจ่าย	ประเภทรายจ่าย	โครงการ	งบประมาณ อนุมัติ (บาท)	โอนเพิ่ม (บาท)	โอนลด (บาท)	ผูกพัน (บาท)	เบิกจ่าย (บาท)	งบประมา ณคงเหลือ (บาท)
๑๒๙	งานไฟฟ้า ถนน	เงินอุดหนุน	เงินอุดหนุนส่วน ราชการ	โครงการขยายเขตไฟฟ้าแรงต่ำ/แรงสูง พร้อมไฟฟ้าแสงสว่างและหม้อแปลง ไฟฟ้าเส้นสายสนั่น พรหมจันทร์ บ้านกลาง ม.๘	๐.๐๐	๗๐,๔๐๖.๐๐	๐.๐๐	๐.๐๐	๗๐,๔๐๖.๐๐	๐.๐๐
๑๓๐	งานไฟฟ้า ถนน	เงินอุดหนุน	เงินอุดหนุนส่วน ราชการ	โครงการขยายเขตไฟฟ้าแรงต่ำ/แรงสูง พร้อมไฟฟ้าแสงสว่างและหม้อแปลง ไฟฟ้าเส้นสายยายแก้ว ม.๗	๖๕,๐๐๐.๐๐	๐.๐๐	๐.๐๐	๐.๐๐	๐.๐๐	๖๕,๐๐๐
๑๓๑	งานไฟฟ้า ถนน	เงินอุดหนุน	เงินอุดหนุนส่วน ราชการ	โครงการขยายเขตไฟฟ้าแรงต่ำ/แรงสูง พร้อมไฟฟ้าแสงสว่างและหม้อแปลง ไฟฟ้าเส้นบ้านพ้อถวิล ม.๒	๐.๐๐	๓๖,๗๖๐.๐๐	๐.๐๐	๐.๐๐	๓๖,๗๕๙.๘๕	๐.๑๕
๑๓๒	งานไฟฟ้า ถนน	เงินอุดหนุน	เงินอุดหนุนส่วน ราชการ	โครงการขยายเขตไฟฟ้าแรงต่ำ/แรงสูง พร้อมไฟฟ้าแสงสว่างและหม้อแปลง ไฟฟ้าเส้นบ้านยายหวาน ม.๖	๖๕,๐๐๐.๐๐	๐.๐๐	๒๖,๐๐๐.๐๐	๐.๐๐	๓๘,๐๖๔.๑๘	๙๓๕.๘๒
๑๓๓	งานไฟฟ้า ถนน	เงินอุดหนุน	เงินอุดหนุนส่วน ราชการ	โครงการขยายเขตไฟฟ้าแรงต่ำ/แรงสูง พร้อมไฟฟ้าแสงสว่างและหม้อแปลง ไฟฟ้าเส้นประปา ม.๑- ม.๖ และข้างบ้านนายเฉลิม	๐.๐๐	๔๙,๖๘๒.๐๐	๐.๐๐	๐.๐๐	๔๙,๖๘๑.๑๗	๐.๘๓
๑๓๔	งานไฟฟ้า ถนน	เงินอุดหนุน	เงินอุดหนุนส่วน ราชการ	โครงการขยายเขตไฟฟ้าแรงต่ำ/แรงสูง พร้อมไฟฟ้าแสงสว่างและหม้อแปลง ไฟฟ้าเส้นไปทุ่งพระศรี ม.๓	๖๕,๐๐๐.๐๐	๐.๐๐	๖๕,๐๐๐.๐๐	๐.๐๐	๐.๐๐	๐.๐๐
๑๓๕	งานไฟฟ้า ถนน	เงินอุดหนุน	เงินอุดหนุนส่วน ราชการ	โครงการขยายเขตไฟฟ้าแรงต่ำ/แรงสูง พร้อมไฟฟ้าแสงสว่างและหม้อแปลง ไฟฟ้าเส้นร่องไฮ-นาพ้ออุทัย ม.๔	๐.๐๐	๔๗๓,๑๖๕.๐๐	๐.๐๐	๐.๐๐	๔๗๓,๑๖๔.๗๐	๐.๓๐

	งาน	หมวดรายจ่าย	ประเภทรายจ่าย	โครงการ	งบประมาณ อนุมัติ (บาท)	โอนเพิ่ม (บาท)	โอนลด (บาท)	ผูกพัน (บาท)	เบิกจ่าย (บาท)	งบประมาณ คงเหลือ (บาท)
๑๓๖	งานไฟฟ้า ถนน	เงินอุดหนุน	เงินอุดหนุนส่วน ราชการ	โครงการขยายเขตไฟฟ้าแรงต่ำ/แรงสูง พร้อมไฟฟ้าแสงสว่างและหม้อแปลง ไฟฟ้าเส้นสายสี่แยกสี่กั๊ก-ทุ่งพระศรี ม. ๓	๐.๐๐	๑๘๘,๘๓๓.๐๐	๐.๐๐	๐.๐๐	๑๘๘,๘๓๒.๕๓	๐.๔๗
๑๓๗	งานไฟฟ้า ถนน	เงินอุดหนุน	เงินอุดหนุนส่วน ราชการ	โครงการขยายเขตไฟฟ้าแรงต่ำ/แรงสูง พร้อมไฟฟ้าแสงสว่างและหม้อแปลง ไฟฟ้า ภายใน ม.๘	๐.๐๐	๗๙,๗๕๓.๐๐	๐.๐๐	๐.๐๐	๗๙,๗๕๒.๔๕	๐.๕๕
๑๓๘	งานไฟฟ้า ถนน	เงินอุดหนุน	เงินอุดหนุนส่วน ราชการ	โครงการขยายเขตไฟฟ้าแรงต่ำ/แรงสูง พร้อมไฟฟ้าแสงสว่างและหม้อแปลง ไฟฟ้าเส้นบ้านนายอุทัย ม.๖	๐.๐๐	๑๔๗,๔๐๕.๐๐	๐.๐๐	๐.๐๐	๑๔๗,๔๐๔.๒๗	๐.๗๓
๑๓๙	งานไฟฟ้า ถนน	เงินอุดหนุน	เงินอุดหนุนส่วน ราชการ	โครงการขยายเขตไฟฟ้าแรงต่ำ/แรงสูง พร้อมไฟฟ้าแสงสว่างและหม้อแปลง ไฟฟ้าเส้นบ้านอดีตสารวัตรกำนันโจ๊ะ ม.๑๓ ๐.๐.....	๐.๐๐	๘๔,๘๔๐.๐๐	๐.๐๐	๐.๐๐	๘๔,๘๓๙.๒๓	๐.๗๗
๑๔๐	งานไฟฟ้า ถนน	เงินอุดหนุน	เงินอุดหนุนส่วน ราชการ	โครงการขยายเขตไฟฟ้าแรงต่ำ/แรงสูง พร้อมไฟฟ้าแสงสว่างและหม้อแปลง ไฟฟ้าเส้นไปสี่กั๊ก ม.๓	๐.๐๐	๗๘,๗๗๖.๐๐	๐.๐๐	๐.๐๐	๗๘,๗๗๕.๕๔	๐.๔๖
๑๔๑	งานไฟฟ้า ถนน	เงินอุดหนุน	เงินอุดหนุนส่วน ราชการ	โครงการอุดหนุนขยายเขตไฟฟ้าแรง ต่ำ/แรงสูง/ไฟฟ้าแสงสว่างพร้อมหม้อ แปลงและอุปกรณ์ ทิศตะวันออกวัด หนองป่าพง ม.๘	๐.๐๐	๑๑๘,๖๗๓.๐๐	๐.๐๐	๐.๐๐	๑๑๘,๖๗๒.๖๓	๐.๓๗

๑๔๒	งานไฟฟ้า ถนน	เงินอุดหนุน	เงินอุดหนุนส่วน ราชการ	โครงการอุดหนุนขยายเขตไฟฟ้าแรง ต่ำ/แรงสูง/ไฟฟ้าแสงสว่างพร้อมหม้อ แปลงและอุปกรณ์เส้นทางชอยพ้อ เสวย - พ้อตี้ ม.๑๐	๖๕,๐๐๐.๐๐	๐.๐๐	๖๕,๐๐๐.๐๐	๐.๐๐	๐.๐๐	๐.๐๐
-----	-----------------	-------------	---------------------------	---	-----------	------	-----------	------	------	------

